

上市股票代號：2483



百容電子股份有限公司

EXCEL CELL ELECTRONIC CO., LTD.

一百三年年報

本公司年報相關資料查詢網址：
<http://mops.twse.com.tw/mops/web/index>
證期局指定之資訊申報網址：同上

中華民國一百四年六月十一日 刊印

一、本公司發言人、代理發言人姓名、職稱、聯絡電話及電子郵件信箱：

(一)發言人：

姓 名：蔡荻宜
職 稱：財務部 經理
電 話：(04)23598668 分機：1272
電子郵件信箱：judy@mail.ece.com.tw

(二)代理發言人：

姓 名：林淑真
職 稱：財務部 管理師
電 話：(04)23598668 分機：1251
電子郵件信箱：judy@mail.ece.com.tw

二、總公司、分公司、工廠之地址及電話：

(一)總公司：

地 址：台中市工業區二十五路二十號
電 話：(04)23598668
傳 真：(04)36016658

(二)台北辦事處：

地 址：新北市新莊區五權一路一號六樓之九
電 話：(02)22996268
傳 真：(02)22994795

(三)工廠：同總公司

三、辦理股票過戶機構之名稱、地址、電話及網址：

(一)名 稱：永豐金證券股份有限公司
(二)地 址：台北市博愛路 17 號 3 樓
(三)電 話：(02)23823321
(四)網 址：<http://www.sinotrade.com.tw/>

四、最近年度財務報告簽證會計師姓名、事務所名稱、地址、電話及網址：

(一)簽證會計師：蔣淑菁會計師、成德潤會計師
(二)事務所名稱：勤業眾信聯合會計師事務所
(三)地 址：台北市民生東路三段 156 號 12 樓
(四)電 話：(02)25459988
(五)網 址：<http://www.deloitte.com.tw>

五、海外有價證券掛牌買賣之交易場所名稱及查詢該海外有價證券資訊之方式：無

六、公司網址：<http://www.ece.com.tw>

目 錄

壹、致股東報告書.....	01
貳、公司簡介.....	04
參、公司治理報告.....	06
一、公司組織.....	06
二、董事、監察人、總經理、副總經理、協理、各部門及分支機構主管資料.....	07
三、最近年度支付董事、監察人、總經理及副總經理之酬金.....	10
四、公司治理運作情形.....	16
五、會計師公費資訊.....	29
六、更換會計師資訊.....	30
七、公司之董事長、總經理、負責財務或會計事務之經理人，最近一年內曾 任職於簽證會計師所屬事務所或其關係企業資訊.....	30
八、最近年度及截至年報刊印日止，董事、監察人、經理人及持股比例超過 百分之十之股東股權移轉及股權質押變動情形.....	30
九、持股比例占前十大股東間互為財務會計準則公報第六號關係人關係之資訊.....	31
十、公司、公司之董事、監察人、經理人及公司直接或間接控制之事業對同 一轉投資事業之持股數，並合併計算綜合持股比例.....	32
肆、募資情形.....	33
一、公司資本與股份.....	33
二、公司債辦理情形.....	37
三、特別股辦理情形.....	37
四、海外存託憑證辦理情形.....	37
五、員工認股權憑證辦理情形.....	37
六、併購或受讓他公司股份發行新股辦理情形.....	37
七、資金運用計畫執行情形.....	37

伍、營運概況.....	38
一、業務內容.....	38
二、市場及產銷概況.....	42
三、從業員工資訊.....	48
四、環保支出資訊.....	49
五、勞資關係.....	49
六、重要契約.....	51
陸、財務概況.....	52
一、最近五年度簡明資產負債表及損益表.....	52
二、最近五年度財務分析.....	60
三、最近年度財務報告之監察人審查報告書.....	67
四、最近年度財務報告.....	67
五、最近年度經會計師查核簽證之公司個體財務報告.....	67
六、公司及其關係企業如有發生財務週轉困難情事，對公司財務狀況之影響.....	67
柒、財務狀況及財務績效之檢討分析與風險事項.....	169
一、財務狀況分析.....	169
二、財務績效分析.....	170
三、現金流量分析.....	171
四、最近年度重大資本支出對財務業務之影響.....	171
五、最近年度轉投資政策、其獲利或虧損之主要原因、改善計畫及未來一年 投資計畫.....	171
六、風險管理分析.....	171
七、其他重要事項.....	172
捌、特別記載事項.....	173
一、關係企業相關資料.....	173
二、最近年度及截至年報刊印日止，私募有價證券辦理情形.....	177
三、最近年度及截至年報刊印日止，子公司持有或處分本公司股票情形.....	177
四、其他必要補充說明事項.....	177
五、最近年度及截至年報刊印日止，發生證券交易法第三十六條第二項第二款所 定對股東權益或證券價格有重大影響之事項.....	177

壹、致股東報告書

一、前一年度(一百三年)營業計劃實施成果

(一)營業計劃實施成果：

本公司一百三年度合併營業收入1,634,356仟元，較一百二年度成長2.64%。透過持續流程改善、迅速提出改善對策、追蹤改善成果，達到成本降低之策略目標，一百三年合併毛利率24.65% 較一百二年20.91% 成長18%，營業毛利為 402,817 仟元，合併營業費用率18% 為 290,548仟元；合併營業淨利率7% 為 112,269仟元。

一百三年度整體獲利因毛利率上升，營業淨利為 112,269 仟元，另營業外收入為 84,366 仟元，主要為透過損益按公允價值衡量之金融利益 21,377 仟元；外幣兌換利益 18,034 仟元；處分投資性不動產利益 12,770 仟元；採權益法認列之投資利益 12,967 仟元等，一百三年度稅後淨利為 181,319 仟元；每股盈餘為 1.63 元。

(二)預算執行情形：103 年度未出具財務預測，故不適用。

(三)財務收支及獲利能力分析

1.財務收支狀況：

單位：新台幣仟元

科目	103 年度	102 年度
營業收入	1,634,356	1,592,380
營業毛利	402,817	332,980
營業費用	(290,548)	(280,256)
營業利益	112,269	52,724
本期淨利(損)	183,129	125,023
淨利(損)歸屬於		
母公司業主	181,319	122,282
非控制股權	1,810	2,741

2.獲利能力分析：

項目	103 年度	102 年度	
毛利率(%)	24.65	20.91	
資產報酬率(%)	6.81	4.66	
股東權益報酬率(%)	7.89	5.51	
占實收資本 比率(%)	營業利益	9.91	4.65
	稅前純益	17.35	13.50
純益率(%)	11.09	7.68	
每股盈餘(元)	1.63	1.10	

(四)研究發展狀況

1.本公司 103 年度主要研究發展說明如下：

- (1)具有功能選擇的旋鈕精密編碼開關，表面黏著系列
- (2)微小型選擇開關，表面黏著 02 系列
- (3)雙層多功能 45° 式插線型按鍵式端子台系列
- (4)薄型窄距式垂直及水平插線型按鍵式端子台系列
- (5)車用系統連接用一體式快速串接型端子台系列
- (6)工業用(產業用)大電流/大電壓端子台
- (7)機械式繼電器、固態繼電器、光電繼電器等新規格開發完成

2.研究發展費用 103 年度為新台幣 76,039 仟元，佔營業收入 5%。

二、本年度(一百四年)營業計劃概要

104 年公司訂定了以下營業計劃：

(一)經營方針：

- 1.提升產品製程自動化生產，有效降低成本。
- 2.集團內研發平台整合管理運作及企業文化整合，提升管理效益。
- 3.積極擴展中國內需市場。
- 4.進行各項工作之風險控管。
- 5.持續推動開發新產品、新市場案：擴展不同產業之產品應用

(二)預期銷售數量及其依據：

依據產業景氣及客戶產品發展資訊，並評估生產線之未來產能，本公司將加強具有未來性主要產品之擴展與推廣。本集團預期主要產品 104 年度銷售數量如下：

單位：仟個

項目	銷售數量
沖壓件	7,122,873
開關	43,798
繼電器	31,382

(三)重要產銷政策

- 1.策略性市場區隔規劃持續推行：本公司所生產之產品線主要廣泛應用在電腦及週邊產品、無線通訊產品、有線通訊產品、網路及週邊設備、安全系統產品及 IC 設計周邊產品等產業之電子元件上，將可分散受單一產業之景氣循環變動之風險。
- 2.持續推動開發新產品、新市場案：擴展不同產業之產品應用。

三、未來公司發展策略

- (一)整合集團資源、改善管理體質並與業績成長同時並進。
- (二)持續擴展海外銷售市場以建置全球銷售通路。
- (三)強化海外各廠生產技術自主以提昇產品性能。
- (四)擴展不同產業之產品應用。

四、外部競爭環境、法規環境及總體經濟環境之影響

(一)外部競爭環境影響

根據國際機構最新預測顯示，2015 年全球經濟將較去年溫和復甦微幅增長，但受到歐、日、美貨幣政策走向分歧影響，恐導致國際金融市場波動加劇，增添全球景氣不確定性。

工研院產經中心(IEK)綜整國內外政經情勢，於 2015/01/20 日發表 IEK 2015 年第一季製造業趨勢預測模型(IEK-CQM, Current Quarterly Model)預測結果，對今年台灣製造業景氣持審慎樂觀看法，預測 2015 年台灣製造業產值成長 2.93%，較上次預測上修 0.07 個百分點。工研院 IEK 觀察，受惠於全球景氣緩步成長，我國出口、外銷、工業生產等逐步回升，失業率業已改善以及近來油價下跌等因素影響，都將有利於降低產業生產成本、貿易投資擴張與刺激民間消費，拉升整體製造業產值成長。

(二)法規環境影響

各國政府為因應環境變化不斷推出新的稅務、環保、投資及勞動等法規。本公司隨時保持對各投資地區法規變動的訊息掌握，以便因應環境及法規變化作最佳的調整與配置。

(三)總體經濟環境影響

2014 年全球三大經濟體，美國復甦力道最明顯！當日本、歐洲仍然加大QE力道之際，美國率先結束QE，且今年可能率先升息。於是日圓、英鎊、歐元競相貶值走低，美元卻一路走升。元月美元指數上揚4.57，最高漲到95.481，日圓一度見到121.84，歐元跌到1.1101，英鎊見到1.495的低價。這兩年，歐元對美元貶了三成，日圓貶了近六成。強勢美元已經傷害美國產業競爭力。最近公佈業績的美國大企業，從微軟到高通，一大串企業公佈業績不如預期，美元強升已出現後遺症。

一百四年將持續成本降低之策略目標，風險控制及管理、集團內資源之整合及分享、開發新產品及拓展不同產業、區域之市場，以提升整體營收、降低成本，持續提升集團之獲利目標。

敬祝各位股東

身體健康 萬事如意

百容電子股份有限公司



董事長：廖本林 敬上



貳、公司簡介

一、設立日期：民國七十年十二月八日

二、公司沿革：

- 民國 70 年 12 月 正式成立『百容電子股份有限公司』於台中市黎明路二段 135 號，資本額為新台幣參佰萬元，初期產品為鈕扣型電池。
- 民國 72 年 09 月 設立台北連絡處，負責內銷事宜。
- 民國 74 年 06 月 增資為新台幣陸佰萬元。
- 民國 75 年 10 月 購入台中市工業區 25 路 20 號廠址之土地。
- 民國 76 年 03 月 購入台中市工業區 23 路 28-1 號廠房。
- 民國 77 年 06 月 增資為新台幣貳仟壹佰萬元。
- 07 月 遷至台中市工業區 23 路 28-1 號。
- 民國 80 年 05 月 增資為新台幣壹億元。
- 10 月 購入台北縣新莊市五權一路六樓之九號，並將台北連絡處遷入。
- 民國 81 年 10 月 台中市工業區 25 路 20 號新廠落成啟用。
- 民國 82 年 12 月 總經理廖本林先生當選中華民國第 16 屆青年創業楷模。
- 民國 83 年 11 月 增資為新台幣壹億伍仟萬元。
- 民國 84 年 11 月 通過 LRQA ISO 9001:1994 認證。
- 民國 85 年 04 月 百容(美國)子公司成立。
- 07 月 增設接續子 ECT SERIES 生產線。
- 12 月 公司創立 15 週年。
- 民國 86 年 03 月 固態繼電器(SOLID STATE RELAY)ESR SERIES 研發完成。
- 04 月 自動化生產設備擴充：ETB 自動組立機。
- 06 月 新建宿舍大樓完成。
- 07 月 營業額參仟六佰萬元創歷史新高。
- 08 月 連接器 CONNECTOR (USB CONNECTOR) ESB SERIES 研發完成。
磁簧繼電器(LINE SENSE RELAY) EMR 18 SERIES 研發完成。
營業額參仟捌佰萬元再創歷史新高。
- 09 月 補辦公開發行送件。
端子台(TERMINAL BLOCK) ETB 06、08、09 (3.5 PITCH)
ETB 30、31、32、36 (3.81 PITCH)
ETB 33、34、35 (5.08 PITCH) 研發完成。
- 10 月 經證管會核准股票公開發行。
- 11 月 增資為貳億肆仟伍佰萬元。
投資百容(新加坡)公司。
- 12 月 營業額肆仟肆佰萬元創歷史新高。
八十六年營業額創歷史新高。
- 民國 87 年 01 月 實施隔週休二日制。
- 03 月 申報上櫃輔導。
投資百容(維京群島)子公司。
- 06 月 增資為參億壹仟捌佰伍拾萬元正。
營業額創歷史新高肆仟伍佰萬元。
- 07 月 月銷售量突破肆佰萬個。
- 08 月 間接投資大陸長安廠。

- 09月 營業額創歷史新高肆仟玖佰萬元。
- 10月 三態式程式開關 ETA 2POLE 研發完成。
- 11月 固態繼電器(HIGH CURRENT TYPE)ESR 研發完成。
- 12月 滑動開關 SLIDE SWITCH (2.54m/m SINGLE POLE 2 POSITION TYPE) ESP 研發完成。
- 民國 88 年 01 月 月銷售量突破伍佰壹拾萬個。
- 06月 增資為肆億壹仟肆佰零伍萬元正。
- 10月 月銷售量突破陸佰壹拾萬個。
- 民國 89 年 03 月 營業額創歷史新高陸仟壹佰貳拾捌萬元。
- 04月 董事會通過現金增資發行記名式普通股 500 萬股。
- 民國 89 年 05 月 增資後股本伍億捌仟玖佰陸拾柒萬伍仟元。
- 民國 89 年 06 月 通過 ISO 14001 認證。
- 民國 90 年 08 月 增資後股本為柒億捌仟玖佰伍拾參萬捌仟柒佰伍拾元。
- 民國 91 年 10 月 增資後股本為捌億肆仟叁拾肆萬肆仟柒拾元。
通過 LRQA ISO 9000:2000 認證。
- 民國 92 年 03 月 間接投資大陸蘇州廠。
- 10月 增資後股本為捌億肆仟叁拾肆萬肆仟柒拾元。
- 民國 93 年 06 月 發行新股併購巨貿高強科技股份有限公司。
- 09月 增資後股本為拾壹億柒仟玖佰肆拾壹萬捌仟柒拾元。
- 11月 買回庫藏股註銷，減資後股本為拾壹億伍仟肆佰肆拾萬捌仟柒拾元。
- 民國 93 年 12 月 成立國興電工股份有限公司。
- 民國 94 年 03 月 間接投資國興繼電器(深圳)有限公司。
- 民國 94 年 07 月 第二事業處通過 TUV ISO/TS 16949 認證。
- 10月 神岡廠通過 LRQA ISO 9000:2000 認證
- 11月 集團月營收已達美金伍佰肆拾陸萬元
- 民國 95 年 04 月 蘇州廠新廠落成。
- 民國 95 年 08 月 取得企業營運總部認證書。
- 民國 96 年 08 月 廖本林董事長擔任財團法人閱讀基金會董事
- 民國 97 年 02 月 第一事業處通過 LRQA ISO/TS16949:2002 認證。
- 民國 97 年 04 月 愛的書庫-雲林縣建華國小揭牌。
- 民國 97 年 06 月 第二事業處通過 LRQA ISO/TS16949:2002 認證。
- 民國 98 年 08 月 取得職業安全衛生管理系統(TOSHMS:2007)認證
- 民國 98 年 11 月 獲得行政院衛生署國民健康局-健康職場自主認證-「健康促進認證標章」
- 民國 100 年 廖本林董事長擔任國際傑人會中華民國總會長
- 民國 100 年 08 月 愛的書庫-台中市龍井國小揭牌
- 民國 102 年 01 月 取得職業安全衛生管理系統(CNS15506:2011)認證
- 民國 102 年 10 月 愛的書庫-嘉義縣民和國小揭牌
- 民國 103 年 03 月 廖本林董事長擔任磐石會副會長
- 民國 104 年 03 月 廖本林董事長擔任磐石會會長

參、公司治理報告

一、公司組織

(一)組織系統

1.組織結構：

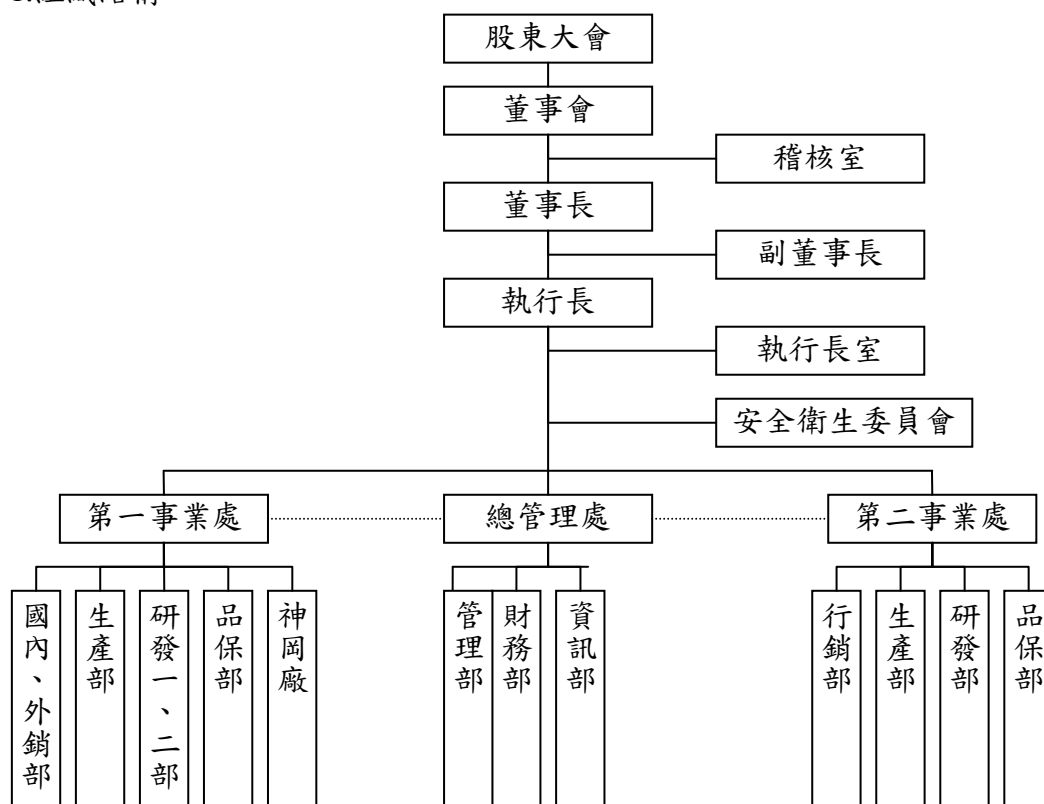

2.各主要部門所營業務：

部門	主要職掌
第一事業處	為負責經營銷售程式開關、連接器、繼電器、端子台及各類金屬沖壓的零件等業務。
第二事業處	為負責經營銷售半導體導線架、LED 導線架、散熱片、精密模具開發製造等業務。
總管理處	為財務部、管理部、資訊部等服務各事業處之服務部門。
行銷部	負責公司業務推展及執行、產品行銷及協助客戶抱怨處理等。
財務部	負責公司財務規劃、資金調度、成本控制、會計處理等相關業務。
研發部	為公司產品及生產設備開發、設計、技術之單位。
品保部	為公司品質管制、品質保證及負責公司文件相關管理業務之單位。
生產部	負責公司產品之製造及加工、生產安排、生產規劃、生產設備維護等相關業務之單位。
資訊部	負責公司資訊系統規劃、評估、導入、測試及維運等相關業務。
管理部	負責公司產品零件採購、人事、總務等相關業務之單位。
執行長室	執行長交辦事項及專案之研究督導與企劃，並提供分析資訊作為經營決策之依據。
稽核室	負責各項行政、業務、財務、管理...等之稽核事宜。
神岡廠	為負責生產及銷售各類金屬沖壓等作業。
安全衛生委員會	推動環境安全衛生理念，維護環境品質及確保員工安全衛生。

二、董事、監察人、總經理、副總經理、協理、各部門及分支機構主管資料

(一) 董事、監察人：

1. 董事、監察人

104年6月11日 單位:股,%;仟元

職稱	國籍或註冊地	姓名	選(就)任日期	任期	初次選任日期	選任時		現在		配偶、未成年子女		利用他人名義持有股份		主要經(學)歷	目前兼任其他公司之職務	具配偶或二親等以內關係之其他主管、董事或監察人		
						持股份數	持股份比率	持股份數	持股份比率	現在持股份數	持股份比率	現在持股份數	持股份比率			持股份數	持股份比率	職稱
董事長	台灣	廖本林	102.06.11	三年	88.5.15	7,339,548	6.48	7,339,548	6.48	3,642,450	3.21	-	-	美國杜蘭大學碩士	鈺鎰科技(股)公司董事、富致科技(股)公司董事、韋橋科技(股)公司董事、健和興電子(股)公司董事、博大大科技(股)公司董事、希華晶體科技(股)公司董事、美律實業(股)公司監察人	董事	廖本添	兄弟
董事	台灣	蕭灯堂	102.06.11	三年	88.5.15	6,743,143	5.95	6,743,143	5.95	4,206,001	3.71	-	-	東海大學碩士	廣容科技(股)公司監察人、國興電工(股)公司董事、博大大科技(股)公司監察人	無	無	無
董事	台灣	廖本添	102.06.11	三年	88.5.15	1,594,935	1.41	1,594,935	1.41	190,117	0.17	-	-	中華技術學院	百納塑膠(股)公司監察人、國興電工(股)公司董事、富致科技(股)公司董事、森茂科技(股)公司董事長	董事	廖本林	兄弟
董事	台灣	廖宜賢	102.06.11	三年	-	252,538	0.22	252,538	0.22	39,139	-	-	-	建國技術學院	上傑電子股份有限公司董事長	-	-	-
董事	台灣	許敏成	102.06.11	三年	96.6.11	-	-	-	-	-	-	-	-	美國杜蘭大學碩士	國興電工總經理	無	無	無
董事	台灣	廖月香	102.06.11	三年	96.6.11	1,030,389	0.91	1,030,389	0.91	508,644	0.45	-	-	嶺東科技學院	廣容科技(股)公司董事、國興電工(股)公司董事、博大大科技(股)公司監察人、希華晶體科技(股)公司監察人	董事	廖本林	兄弟
監察人	台灣	百合投資(股)公司	102.06.11	三年	93.6.25	3,578,014	3.16	3,458,014	3.05	-	-	-	-	-	-	無	無	無
百合投資(股)公司代表人	台灣	廖大周	102.06.11	三年	93.6.25	57,000	0.05	57,000	0.05	-	-	-	-	成功大學華僑銀行副總經理	無	無	無	無
監察人	台灣	賴允秀敏	102.06.11	三年	99.6.10	400,825	0.35	400,825	0.35	-	-	-	-	瑞士商學院碩士 曼都國際(股)公司財務長	華陽中小企業開發(股)公司董事 曼都國際(股)公司董事 全新光電科技(股)公司監察人 九豪精密陶瓷(股)公司董事 和光光學(股)公司監察人	無	-	-

2.董事、監察人屬法人股東之股東股權比例達百分之十以上或比例占前十名之股東名稱：

104年6月11日

法人股東名稱		法人股東之主要股東
百合投資(股)公司	廖本林(13.54%)、廖本曲(10.86%)、蕭灯堂(10.42%)、白金宜(10.42%)、陳貴香(10.42%)、廖宜賢(7.07%)、廖宜麟(7.07%)、廖本志(5.21%)、廖本添(4.17%)、蕭旭岑(4.17%)	

3.董事及監察人獨立性資料：

姓名	條件	是否具有五年以上工作經驗及下列專業資格		符合獨立性情形(註1)										兼任其他 公開發行 公司獨立 董家數			
		商務、財務、會計或公司業務所須相關科系之公私立大專院校講師以上	法官、檢察官、律師、會計師或其他與公司業務所需之國家考試及格領有證書之專門職業及技術人員	1	2	3	4	5	6	7	8	9	10				
廖本林			✓					✓					✓				✓
蕭灯堂			✓										✓				✓
廖本添			✓										✓				✓
廖月香			✓										✓				✓
許敏成			✓										✓				✓
廖宜賢			✓										✓				✓
百合投資(股)公司			✓										✓				✓
賴尤秀敏			✓										✓				✓

註1：各董事、監察人於選任前二年及任職期間符合下述各條件者，請於各條件代號下方空格中打“✓”。

(1)非為公司或其關係企業之受僱人。

(2)非公司或其關係企業之董事、監察人(但如為公司或其母公司、公司直接及間接持有表決權之股份超過百分之五十之子公司之獨立董事者，不在此限)。

(3)非本人及其配偶、未成年子女或以他人名義持有公司已發行股份總額百分之十以上或持股前十名之自然人股東。

(4)非前三款所列人員之配偶、二親等以內親屬或五親等以內直系血親親屬。

(5)非直接持有公司已發行股份總額百分之五以上法人股東之董事、監察人或受僱人，或持股前五名法人股東之董事、監察人或受僱人。

(6)非與公司有財務或業務往來之特定公司或機構之董事(理事)、監察人(監事)、經理人或持股百分之五以上股東。

(7)非為公司或其關係企業提供商務、財務、會計等服務或諮詢之專業人士、獨資、合夥、公司或機構之企業主、合夥人、董事(理事)、監察人(監事)、經理人及其配偶。但依股票上市或於證券商營業處所買賣公司薪資報酬委員會設置及行使職權辦法第七條履行職權之薪資報酬委員會成員，不在此限。

(8)未與其他董事間具有配偶或二親等以內之親屬關係。

(9)未有公司法第30條各款情事之一。

(10)未有公司法第27條規定以政府、法人或其代表人當選。

(二)總經理、副總經理、協理、各部門及分支機構主管：

104年6月11日

職稱	國籍	姓名	選(就)任日期	持有股份		配偶、未成年子女持有股份		利用他人名義持有股份		主要經(學)歷	目前兼任其他公司之職務	具配偶或二親等以內關係之經理人		
				股數	持股比例	股數	持股比例	股數	持股比例			職稱	姓名	關係
執行長	台灣	廖本林	96.6	7,339,548	6.48	3,642,450	3.21	-	-	美國杜蘭大學碩士	鈺鎰科技(股)公司董事、富致科技(股)公司董事、韋僑科技(股)公司董事、健和興電子(股)公司董事、博大科技(股)公司董事、希華晶體科技(股)公司董事、美律實業(股)公司監察人	副總經理 第二事業處 總經理	廖月香 廖本添	兄妹 兄弟
第一事業處 總經理	台灣	蕭火丁堂	96.6	6,743,143	5.95	4,206,001	3.71	-	-	東海大學碩士	廣容科技(股)公司監察人、國興電工(股)公司董事	無	無	無
第二事業處 總經理	台灣	廖本添	96.6	1,594,935	1.41	190,117	0.17	-	-	中華技術學院	百納塑膠(股)公司監察人、國興電工(股)公司董事、富致科技(股)公司董事、森茂科技(股)公司董事長	執行長 副總經理	廖本林 廖月香	兄弟 兄妹
總管理處 副總經理	台灣	廖月香	96.6	1,030,389	0.91	508,644	0.45	-	-	嶺東技術學院	廣容科技(股)公司董事、國興電工(股)公司董事、博大科技(股)公司監察人、希華晶體科技(股)公司監察人	執行長 第二事業處 總經理	廖本林 廖本添	兄妹 兄妹
國內行銷部 副總經理	台灣	陳瑞奇	96.6	481,810	0.43	78,650	0.07	-	-	國立台灣科技大學電子工程系	無	無	無	無
第一事業處 協理	台灣	蔡槐仁	103.07	41,000	-	-	-	-	-	中興高中	無	無	無	無

三、最近年度支付董事、監察人、總經理及副總經理之酬金：
 (一)董事(含獨立董事)之酬金(彙總配合級距揭露姓名方式)

新台幣仟元；仟股；103年12月31日

職稱	姓名	董事酬金					兼任員工領取相關酬金					A、B、C、D、E、F及G等七項總額占稅後純益之比例(註11)	A、B、C、D、E、F及G等七項總額占稅後純益之比例(註11)	有無來自子公司以外轉投資事業酬金(註12)	
		報酬(A) (註2)	退職退休金(B)	盈餘分配之酬勞(C) (註3)	業務執行費用(D) (註4)	A、B、C及D等四項總額占稅後純益之比例(註11)	薪資、獎金及特支費等(E) (註5)	退職退休金(F)	盈餘分配員工紅利(G) (註6)	員工認股權憑證得認購股數(H) (註7)	取得限制員工權利新股股數(I) (註13)				本公司
董事長	廖本林	-	-	2,448	117	1.41%	8,482	190	258	1,557	-	-	-	7.06%	3,752
董事	蕭灯堂	-	-	2,448	117	1.41%	8,482	190	258	1,557	-	-	-	7.06%	3,752
董事	廖本添	-	-	2,448	117	1.41%	8,482	190	258	1,557	-	-	-	7.06%	3,752
董事	許敏成	-	-	2,448	117	1.41%	8,482	190	258	1,557	-	-	-	7.06%	3,752
董事	廖宜賢	-	-	2,448	117	1.41%	8,482	190	258	1,557	-	-	-	7.06%	3,752
董事	廖月香	-	-	2,448	117	1.41%	8,482	190	258	1,557	-	-	-	7.06%	3,752

酬金級距表

給付本公司各個董事酬金級距	董事姓名			
	前四項酬金總額(A+B+C+D)		前七項酬金總額 (A+B+C+D+E+F+G)	
	本公司(註 9)	財務報告內所有 公司(註 10)I	本公司(註 9)	財務報告內所有 公司(註 10)J
低於 2,000,000 元	廖本林、蕭灯堂 廖本添、廖月香 許敏成、廖宜賢	廖本林、蕭灯堂 廖本添、廖月香 許敏成、廖宜賢	廖宜賢	廖宜賢
2,000,000 元(含)~5,000,000 元(不含)			廖本林、蕭灯堂 廖本添、廖月香 許敏成、	廖本林、蕭灯堂 廖本添、廖月香 許敏成、
5,000,000 元(含)~10,000,000 元(不含)				
10,000,000 元(含)~15,000,000 元(不含)				
15,000,000 元(含)~30,000,000 元(不含)				
30,000,000 元(含)~50,000,000 元(不含)				
50,000,000 元(含)~100,000,000 元(不含)				
100,000,000 元以上				
總計	6 人	6 人	6 人	6 人

註 1：董事姓名應分別列示(法人股東應將法人股東名稱及代表人分別列示)，以彙總方式揭露各項給付金額。若董事兼任總經理或副總經理者應填列表及下表(3-1)或(3-2)。

註 2：係指最近年度董事之報酬(包括董事薪資、職務加給、離職金、各種獎金、獎勵金等等)。

註 3：係填列最近年度盈餘分配議案股東會前經董事會通過擬議配發之董事酬勞金額。

註 4：係指最近年度董事之相關業務執行費用(包括車馬費、特支費、各種津貼、宿舍、配車等實物提供等等)。如提供房屋、汽車及其他交通工具或專屬個人之支出時，應揭露所提供資產之性質及成本、實際或按公平市價設算之租金、油資及其他給付。另如配有司機者，請附註說明公司給付該司機之相關報酬，但不計入酬金。

註 5：係指最近年度董事兼任員工(包括兼任總經理、副總經理、其他經理人及員工)所領取包括薪資、職務加給、離職金、各種獎金、獎勵金、車馬費、特支費、各種津貼、宿舍、配車等實物提供等等。如提供房屋、汽車及其他交通工具或專屬個人之支出時，應揭露所提供資產之性質及成本、實際或按公平市價設算之租金、油資及其他給付。另如配有司機者，請附註說明公司給付該司機之相關報酬，但不計入酬金。

註 6：係指最近年度董事兼任員工(包括兼任總經理、副總經理、其他經理人及員工)取得員工紅利(含股票紅利及現金紅利)者，應揭露最近年度盈餘分配議案股東會前經董事會通過擬議配發員工紅利金額，若無法預估者則按去年實際配發金額比例計算今年擬議配發金額，並另應填列附表一之三。

註 7：係指截至年報刊印日止董事兼任員工(包括兼任總經理、副總經理、其他經理人及員工)取得員工認股權憑證得認購股數(不包括已執行部分)，除填列表外，尚應填列附表十五。

註 8：應揭露合併報告內所有公司(包括本公司)給付本公司董事各項酬金之總額。

註 9：本公司給付每位董事各項酬金總額，於所歸屬級距中揭露董事姓名。

註 10：應揭露合併報告內所有公司(包括本公司)給付本公司每位董事各項酬金總額，於所歸屬級距中揭露董事姓名。

註 11：稅後純益係指最近年度之稅後純益；已採用國際財務報導準則者，稅後純益係指最近年度個體或個別財務報告之稅後純益。

註 12：a.本欄應明確填列公司董事領取來自子公司以外轉投資事業相關酬金金額。

b.公司董事如有領取來自子公司以外轉投資事業相關酬金者，應將公司董事於子公司以外轉投資事業所領取之酬金，併入酬金級距表之J欄，並將欄位名稱改為「所有轉投資事業」。

c.酬金係指本公司董事擔任子公司以外轉投資事業之董事、監察人或經理人等身分所領取之報酬、酬勞、員工紅利及業務執行費用等相關酬金。

註 13：係指截至年報刊印日止董事兼任員工(包括兼任總經理、副總經理、其他經理人及員工)取得限制員工權利新股股數，除填列表外，尚應填列附表十五之一。

*本表所揭露酬金內容與所得稅法之所得概念不同，故本表目的係作為資訊揭露之用，不作課稅之用。

(二)監察人之酬金(彙總配合級距揭露姓名方式)

新台幣仟元；%；103年12月31日

職稱	姓名	監察人酬金						A、B及C等三項總額占稅後純益之比例(註8)		有無領取來自子公司以外轉投資事業酬金(註9)
		報酬(A)(註2)		盈餘分配之酬勞(B)(註3)		業務執行費用(C)(註4)		本公司	財務報告內所有公司(註5)	
		本公司	財務報告內所有公司(註5)	本公司	財務報告內所有公司(註5)	本公司	財務報告內所有公司(註5)			
監察人	百合投資(股)公司									
百合投資(股)公司代表人	廖大周	-	-	816	816	60	60	0.48%	0.48%	無
監察人	賴尤秀敏									

酬金級距表

給付本公司各個監察人酬金級距	監察人姓名	
	前三項酬金總額(A+B+C)	
	本公司(註6)	財務報告內所有公司(註7)D
低於2,000,000元	百合投資(股)公司、賴尤秀敏	百合投資(股)公司、賴尤秀敏
2,000,000元(含)~5,000,000元(不含)		
5,000,000元(含)~10,000,000元(不含)		
10,000,000元(含)~15,000,000元(不含)		
15,000,000元(含)~30,000,000元(不含)		
30,000,000元(含)~50,000,000元(不含)		
50,000,000元(含)~100,000,000元(不含)		
100,000,000元以上		
總計	2人	2人

註1：監察人姓名應分別列示(法人股東應將法人股東名稱及代表人分別列示)，以彙總方式揭露各項給付金額。

註2：係指最近年度監察人之報酬(包括監察人薪資、職務加給、離職金、各種獎金獎勵金等等)。

註3：係填列最近年度盈餘分配議案股東會前經董事會通過擬議配發之監察人酬勞金額。

註4：係指最近年度給付監察人之相關業務執行費用(包括車馬費、特支費、各種津貼、宿舍、配車等實物提供等等)。如提供房屋、汽車及其他交通工具或專屬個人之支出時，應揭露所提供資產之性質及成本、實際或按公平市價設算之租金、油資及其他給付。另如配有司機者，請附註說明公司給付該司機之相關報酬，但不計入酬金。

註5：應揭露合併報告內所有公司(包括本公司)給付本公司監察人各項酬金之總額。

註6：本公司給付每位監察人各項酬金總額，於所歸屬級距中揭露監察人姓名。

註7：應揭露合併報告內所有公司(包括本公司)給付本公司每位監察人各項酬金總額，於所歸屬級距中揭露監察人姓名。

註8：稅後純益係指最近年度之稅後純益；已採用國際財務報導準則者，稅後純益係指最近年度個體或個別財務報告之稅後純益。

註9：a.本欄應明確填列公司監察人領取來自子公司以外轉投資事業相關酬金金額。

b.公司監察人如有領取來自子公司以外轉投資事業相關酬金者，應將公司監察人於子公司以外轉投資事業別所領取之酬金，併入酬金級距表D欄，並將欄位名稱改為「所有轉投資事業」。

c.酬金係指本公司監察人擔任子公司以外轉投資事業之董事、監察人或經理人等身分所領取之報酬、酬勞、員工紅利及業務執行費用等相關酬金。

*本表所揭露酬金內容與所得稅法之所得概念不同，故本表目的係作為資訊揭露之用，不作課稅之用。

(三)總經理及副總經理之酬金(彙總配合級距揭露姓名方式)

新台幣仟元；%；103年12月31日

職稱	姓名	薪資(A) (註2)		退職退休金 (B)		獎金及特支費等 等(C) (註3)		盈餘分配之 員工紅利金額(D) (註4)				A、B、C及D等 四項總額占稅後 純益之比例 (%)(註9)		取得員工認 股權憑證數 額(註5)		取得限制員 工權利新股 股數(註11)		有無領 取來自 子公司 以外轉 投資事 業酬金 (註10)
		本 公 司	財 務 報 告 內 所 有 公 司 (註6)	本 公 司	財 務 報 告 內 所 有 公 司 (註6)	本 公 司	財 務 報 告 內 所 有 公 司 (註6)	本 公 司		財 務 報 告 內 所 有 公 司 (註6)		本 公 司	財 務 報 告 內 所 有 公 司 (註6)	本 公 司	財 務 報 告 內 所 有 公 司 (註6)	本 公 司	財 務 報 告 內 所 有 公 司 (註6)	
								現 金 紅 利 金 額	股 票 紅 利 金 額	現 金 紅 利 金 額	股 票 紅 利 金 額							
執行長	廖本林	5,033	5,033	239	239	4,571	4,571	1,349	-	1,349	-	6.17%	6.17%	-	-	-	-	3,752
第一事業處 總經理	蕭灯堂																	
第二事業處 總經理	廖本添																	
總管理處 副總經理	廖月香																	
國內行銷部 副總經理	陳瑞奇																	

*不論職稱，凡職位相當於總經理、副總經理者(例如：總裁、執行長、總監...等等)，均應予揭露。

酬金級距表

給付本公司各個總經理及副總經理酬金級距	總經理及副總經理姓名	
	本公司(註7)	財務報告內所有公司(註8)E
低於2,000,000元	廖月香、陳瑞奇	廖月香、陳瑞奇
2,000,000元(含)~5,000,000元(不含)	廖本林、蕭灯堂、廖本添	廖本林、蕭灯堂、廖本添
5,000,000元(含)~10,000,000元(不含)		
10,000,000元(含)~15,000,000元(不含)		
15,000,000元(含)~30,000,000元(不含)		
30,000,000元(含)~50,000,000元(不含)		
50,000,000元(含)~100,000,000元(不含)		
100,000,000元以上		
總計	5人	5人

註1：總經理及副總經理姓名應分別列示，以彙總方式揭露各項給付金額。若董事兼任總經理或副總經理者應填列本表及上表(1-1)或(1-2)。

註2：係填列最近年度總經理及副總經理薪資、職務加給、離職金。

註3：係填列最近年度總經理及副總經理各種獎金、獎勵金、車馬費、特支費、各種津貼、宿舍、配車等實物提供及其他報酬金額。如提供房屋、汽車及其他交通工具或專屬個人之支出時，應揭露所提供資產之性質及成本、實際或按公平市價設算之租金、油資及其他給付。另如配有司機者，請附註說明公司給付該司機之相關報酬，但不計入酬金。

註4：係填列最近年度盈餘分配議案股東會前經董事會通過擬議配發總經理及副總經理之員工紅利金額(含股票紅利及現金紅利)，若無法預估者則按去年實際配發金額比例計算今年擬議配發金額，並另應填列附表一之三。稅後純益係指最近年度之稅後純益；已採用國際財務報導準則者，稅後純益係最近年度個體或個別財務報告之稅後純益。

註5：係指截至年報刊印日止總經理及副總經理取得員工認股權憑證得認購股數(不包括已執行部分)，除填列本表外，尚應填列附表十五。

註6：應揭露合併報告內所有公司(包括本公司)給付本司總經理及副總經理各項酬金之總額。

註7：本公司給付每位總經理及副總經理各項酬金總額，於所歸屬級距中揭露總經理及副總經理姓名。

註8：應揭露合併報告內所有公司(包括本公司)給付本公司每位總經理及副總經理各項酬金總額，於所歸屬級距中揭露總經理及副總經理姓名。

註 9：稅後純益係指最近年度之稅後純益；已採用國際財務報導準則者，稅後純益係指最近年度個體或個別財務報告之稅後純益。

註 10：a.本欄應明確填列公司總經理及副總經理領取來自子公司以外轉投資事業相關酬金金額。

b.公司總經理及副總經理如有領取來自子公司以外轉投資事業相關酬金者，應將公司總經理及副總經理於子公司以外轉投資事業所領取之酬金，併入酬金級距表 E 欄，並將欄位名稱改為「所有轉投資事業」。

c.酬金係指本公司總經理及副總經理擔任子公司以外轉投資事業之董事、監察人或經理人等身分所領取之報酬、酬勞、員工紅利及業務執行費用等相關酬金。

註 11：係指截至年報刊印日止董事兼任員工（包括兼任總經理、副總經理、其他經理人及員工）取得限制員工權利新股股數，除填列本表外，尚應填列附表十五之一。

*本表所揭露酬金內容與所得稅法之所得概念不同，故本表目的係作為資訊揭露之用，不作課稅之用。

(四)配發員工紅利之經理人姓名及配發情形

單位：新台幣仟元；%；103 年 12 月 31 日

	職稱 (註 1)	姓名 (註 1)	股票紅利金額	現金紅利金額	總計	總額占稅後純益 之比例(%)
經理人	執行長	廖本林	-	1,661	1,661	0.9%
	第一事業處總經理	蕭灯堂				
	第二事業處總經理	廖本添				
	總管理處副總經理	廖月香				
	國內行銷部副總經理	陳瑞奇				
	第一事業處協理	蔡槐仁				
	會計主管	蔡荻宜				

註 1：應揭露個別姓名及職稱，但得以彙總方式揭露盈餘分配情形。

註 2：係填列最近年度盈餘分配股東會前經董事會通過擬議配發經理人之員工紅利金額（含股票紅利及現金紅利），若無法預估者則按去年實際配發金額比例計算今年擬議配發金額。稅後純益係指最近年度之稅後純益。

註 3：經理人之適用範圍，依據本會九十二年三月二十七日台財證三字第○九二○○○一三○一號函令規定，其範圍如下：

- (1)總經理及相當等級者
- (2)副總經理及相當等級者
- (3)協理及相當等級者
- (4)財務部門主管
- (5)會計部門主管
- (6)其他有為公司管理事務及簽名權利之人

註 4：若董事、總經理及副總經理有領取員工紅利（含股票紅利及現金紅利）者，除填列附表一之二外，另應再填列本表。

(五)分別比較說明本公司及合併報表所有公司於最近二年度支付本公司董事、監察人、總經理及副總經理酬金總額占個體財務報告稅後純益比例之分析並說明給付酬金之政策、標準與組合、訂定酬金之程序及與經營績效及未來風險之關聯性：

1.本公司於最近二年度支付本公司董事、監察人、總經理及副總經理酬金總額占個體財務報告稅後純益比例之分析

單位：新台幣仟元；%

	酬金總額		酬金總額占稅後純益比例(%)		增(減)金額	增(減)比例(%)
	103年度	102年度	103年度	102年度		
董事	3,443	2,840	1.90%	2.32%	603	21.23%
監察人	876	737	0.48%	0.6%	139	18.86%
總經理及副總經理	11,192	10,305	6.17%	8.43%	887	8.60%
合計	15,511	13,882	8.55%	11.35%	1,629	11.73%

2.合併報表所有公司於最近二年度支付本公司董事、監察人、總經理及副總經理酬金總額占稅後純益比例之分析

單位：新台幣仟元；%

	酬金總額		酬金總額占稅後純益比例(%)		增(減)金額	增(減)比例(%)
	103年度	102年度	103年度	102年度		
董事	3,443	2,840	1.90%	2.32%	603	21.23%
監察人	876	737	0.48%	0.6%	139	18.86%
總經理及副總經理	11,192	10,305	6.17%	8.43%	887	8.60%
合計	15,511	13,882	8.55%	11.35%	1,629	11.73%

3.給付酬金之政策、標準與組合、訂定酬金之程序及與經營績效之關聯性：

本公司給付薪資之政策，以參考該職位於同業市場中的薪資水平、於公司內該職位的權責範圍以及對公司營運目標的貢獻度。訂定酬金之程序，除了參考公司整體的營運績效，亦參考個人的績效達成率及對公司績效的貢獻度而給予合理的報酬。

本公司盈餘分配政策，於公司章程中明訂：『每年決算後如有盈餘，除依法繳納營利事業所得稅及彌補以往年度虧損外，應先提撥百分之十法定盈餘公積直至累積金額達本公司資本總額為止，並依法提列特別公積。其次就其餘額提撥不低於百分之一為員工紅利，得以股票發放之；百分之二為董事、監察人酬勞。再依其分配後餘額連同上一年度累積未分配盈餘提撥百分之九十以下分配股東股利，其中現金股利以不低於總額百分之十至七十為原則，其比率得由董事會視當年實際獲利及資金狀況或基於資本支出、業務擴充需要擬具分配議案，提請股東會決議調整之。』

四、公司治理運作情形

(一)董事會運作情形資訊：

最近年度董事會開會 7 次，董事監察人出席情形如下：

職稱	姓名	實際出(列)席次數 B	委託出席次數	實際出(列)席率(%) 【 B/A 】	備註
董事長	廖本林	7	-	100	
董事	蕭灯堂	5	-	71	
董事	廖本添	7	-	100	
董事	廖月香	7	-	100	
董事	許敏成	5	-	71	
董事	廖宜賢	7	-	100	
監察人	百合投資(股)公司代表人廖大周	7	-	100	
監察人	賴尤秀敏	6	-	86	

其他應記載事項：

- 一、證交法第 14 條之 3 所列事項暨其他經獨立董事反對或保留意見且有紀錄或書面聲明之董事會議決事項，應敘明董事會日期、期別、議案內容、所有獨立董事意見及公司對獨立董事意見之處理：無。
- 二、董事對利害關係議案迴避之執行情形，應敘明董事姓名、議案內容、應利益迴避原因以及參與表決情形：無。
- 三、當年度及最近年度加強董事會職能之目標（例如設立審計委員會、提昇資訊透明度等）與執行情形評估：無。

(二)審計委員會運作情形資訊或監察人參與董事會運作情形：本公司尚未成立審計委員會，監察人參與董事會運作情形如下表：監察人參與董事會運作情形

最近年度董事會開會 7 次(A)，列席情形如下：

職稱	姓名	實際列席次數 (B)	實際列席率(%) (B/A)(註)	備註
監察人	百合投資(股)公司代表人廖大周	7	100	
監察人	賴尤秀敏	6	86	

其他應記載事項：

一、監察人之組成及職責：

(一)監察人與公司員工及股東之溝通情形：針對公司之營運狀況不定時以電話方式與會計主管及稽核主管溝通了解。

(二)監察人與內部稽核主管及會計師之溝通情形

(1)監察人與內部稽核主管之溝通情形：監察人不定期以電話方式溝通有關財務、業務之問題，若有需稽核人員加強注意的地方，亦會在稽核報告監察人回函中說明。

(2)監察人與會計師之溝通情形：有關出具財務報表前，會計師依審計準則第 39 號「與受查者治理單位溝通」與監查人就當次查核發現及內部控制缺失等事項進行溝通。

二、監察人列席董事會如有陳述意見，應敘明董事會日期、期別、議案內容、董事會決議結果以及公司對監察人陳述意見之處理：無。

(三)公司治理運作情形及其與上市上櫃公司治理實務守則差異情形及原因

評估項目	運作情形(註1)		與上市上櫃公司治理實務守則差異情形及原因
	是	否	
一、公司是否依據「上市上櫃公司治理實務守則」訂定並揭露公司治理實務守則？	是	否	尚在研議中
二、公司股權結構及股東權益	是		(一)與上市上櫃公司治理實務守則第13條無重大差異
(一)公司是否訂定內部作業程序處理股東建議、疑義、糾紛及訴訟事宜，並依程序實施？	是		(二)與上市上櫃公司治理實務守則第19條無重大差異
(二)公司是否掌握實際控制公司之主要股東及主要股東之最終控制者名單？	是		(三)與上市上櫃公司治理實務守則第14條無重大差異
(三)公司是否建立、執行與關係企業間之風險控管及防火牆機制？	是		(四)與上市上櫃公司治理實務守則第14條無重大差異
(四)公司是否訂定內部規範，禁止公司內部人利用市場上未公開資訊買賣有價證券？	是		
三、董事會之組成及職責	是		(一)與上市上櫃公司治理實務守則第20條無重大差異
(一)董事會是否就成員組成訂多元化方針及落實執行？	否		(二)尚在研議中。
(二)公司除依法設置薪資報酬委員會及審計委員會外，是否自願設置其他各類功能性委員會？	否		(三)尚在研議中。
(三)公司是否訂定董事會績效評估辦法及其評估方式，每年並定期進行績效評估？	是		(四)與上市上櫃公司治理實務守則第29條無重大差異
(四)公司是否定期評估簽證會計師獨立性？	是		與上市上櫃公司治理實務守則第51條無重大差異
四、公司是否建立與利害關係人溝通管道，及於公司網站設置利害關係人專區，並妥適回應	是		

評估項目	運作情形(註1)		與上市上櫃公司治理實務守則差異情形及原因
	是	否	
利害關係人所關切之重要企業社會責任議題？			
五、公司是否委任專業股務代辦機構辦理股東會事務？	是	本公司股務作業委由永豐金證券股份有限公司辦理	無重大差異
六、資訊公開	是	(一)本公司已架設網站上，並揭露相關資訊	(一)與上市上櫃公司治理實務守則第 55 條無重大差異
(二)公司是否採行其他資訊揭露之方式(如架設英文網站、指定專人負責公司資訊之蒐集及揭露、落實發言人制度、法人說明會過程放置公司網站等)？	是	(二)本公司已指定專人負責公司資訊之蒐集及揭露工作，並依規定落實發言人制度、法人說明會之相關資訊。	(二)與上市上櫃公司治理實務守則第 56 條無重大差異
七、公司是否有其他有助於瞭解公司治理運作情形之重要資訊(包括但不限於員工權益、僱員關懷、投資者關係、供應商關係、利害關係人之權利、董事及監察人進修之情形、風險管理政策及風險衡量標準之執行情形、客戶政策之執行情形、公司為董事及監察人購買責任保險之情形等)？	是	(一)董事進修情形請詳第 19 頁。 (二)本公司已購買董事及監察人購買責任保險。 (三)本公司網站已建立-利害關係人(包括客戶、供應商、投資人及員工)溝通管道。	無重大差異
八、公司是否有公司治理自評報告或委託其他專業機構之公司治理評鑑報告？(若有，請敘明其董事會意見、自評或委外評鑑結果、主要缺失或建議事項及改善情形)(註2)	否	尚 在 研 議 中。	尚 在 研 議 中。

註 1：運作情形不論勾選「是」或「否」，均應於摘要說明欄位敘明。

註 2：所稱公司治理自評報告，係指依據公司治理自評項目，由公司自行評估並說明，各自評項目中目前公司運作及執行情形之報告。

一百三年度董監事進修情形

職稱	姓名	就任日期	進修日期		主辦單位	課程名稱	進修時數	進修是否符合規定(註一)
			起	迄				
董事	廖本林	102/06/11	104/03/10	104/03/10	永豐金證券股份有限公司	上櫃公司內部人高階證券法規研習班	3	是
			103/08/07	103/08/07	社團法人中華公司治理協會	如何進行成功的投資併購之談判與協商	3	是
董事	廖本添	102/06/11	103/08/28	103/08/28	財團法人中華民國證券暨期貨市場發展基金會	上市上櫃公司誠信經營與企業社會責任座談會	3	是
董事	廖宜賢	102/06/11	103/12/19	103/12/19	財團法人中華民國證券暨期貨市場發展基金會	公司治理與獨立董事運作實務	3	是
董事	廖月香	102/06/11	103/11/12	103/11/12	財團法人中華公司治理協會	探討企業之第三人侵權損害之董事賠償比例原則~	3	是
			103/11/12	103/11/12	財團法人中華公司治理協會	董事會於企業併購交易之職責	3	
董事	許敏成	102/06/11	103/04/29	103/04/29	中華民國工商協進會	企業社會責任的趨勢與發展	3	是
監察人	賴尤秀敏	102/06/11	103/05/30	103/05/30	社團法人中華公司治理協會	公司與董監事在證券交易法下之義務與相關案例解析	3	是
法人監察人代表人	廖大周	102/06/11	103/10/30	103/10/30	財團法人中華民國會計研究發展基金會	公開發行公司建立內部控制制度處理準則	6	是
			103/04/29	103/04/29	中華民國工商協進會	企業社會責任的趨勢與發展	3	是

(四)公司如有設置薪資報酬委員會者，應揭露其組成、職責及運作情形

1.薪資報酬委員會成員資料

身份別 (註 1)	姓名	是否具有五年以上工作經驗 及下列專業資格			符合獨立性情形(註 2)								兼任其 他公開 發行公 司薪資 報酬委 員會成 員家數	備註 (註 3)	
		商務、法 務、財務、 會計或公 司業務所 需相關 料系之公 私立大專 院校講 師以上	法官、檢 察官、律 師、會計 師或其他 與公司業 務所需之 國家考試 及領有證 書之專門 職業及技 術人員	具有商 務、法 務、財 務、會 計或公 司業務 所需之 工作經 驗	1	2	3	4	5	6	7	8			
其他	徐敬道			√	√	√	√	√	√	√	√	√	√	1	不適用
其他	劉如山			√	√	√	√	√	√	√	√	√	√	0	不適用
其他	張廖泉			√	√	√	√	√	√	√	√	√	√	1	不適用

註 1：身分別請填列係為董事、獨立董事或其他。

註 2：各成員於選任前二年及任職期間符合下述各條件者，請於各條件代號下方空格中打“√”。

- (1)非為公司或其關係企業之受僱人。
- (2)非公司或其關係企業之董事、監察人。但如為公司或其母公司、公司直接及間接持有表決權之股份超過百分之五十之子公司之獨立董事者，不在此限。
- (3)非本人及其配偶、未成年子女或以他人名義持有公司已發行股份總額百分之一以上或持股前十名之自然人股東。
- (4)非前三款所列人員之配偶、二親等以內親屬或三親等以內直系血親。
- (5)非直接持有公司已發行股份總額百分之五以上法人股東之董事、監察人或受僱人，或持股前五名法人股東之董事、監察人或受僱人。
- (6)非與公司有財務或業務往來之特定公司或機構之董事(理事)、監察人(監事)、經理人或持股百分之五以上股東。
- (7)非為公司或其關係企業提供商務、法務、財務、會計等服務或諮詢之專業人士、獨資、合夥、公司或機構之企業主、合夥人、董事(理事)、監察人(監事)、經理人及其配偶。
- (8)未有公司法第 30 條各款情事之一。

註 3：若成員身分別係為董事，請說明是否符合「股票上市或於證券商營業處所買賣公司薪資委員會設置及行使職權辦法」第 6 條第 5 項之規定。

2. 薪資報酬委員會運作情形資訊

(1) 本公司之薪資報酬委員會委員計三人。

(2) 本屆委員任期：102年06月11日至105年06月10日，最近年度薪資報酬委員會開會二次(A)，委員資格及出席情形如下：

職稱	姓名	實際出席次數 (B)	委託出席次數	實際出席率 (%)(B/A) (註)	備註
召集人	徐敬道	2		100	
委員	劉如山	1		50	
委員	張廖泉	2		100	

其他應記載事項：

一、董事會如不採納或修正薪資報酬委員會之建議，應敘明董事會日期、期別、議案內容、董事會決議結果以及公司對薪資報酬委員會意見之處理(如董事會通過之薪資報酬優於薪資報酬委員會之建議，應敘明其差異情形及原因)：無。

二、薪資報酬委員會之議決事項，如成員有反對或保留意見且有紀錄或書面聲明者，應敘明薪資報酬委員會日期、期別、議案內容、所有成員意見及對成員意見之處理：無。

註：

(1) 年度終了日前有薪資報酬委員會成員離職者，應於備註欄註明離職日期，實際出席率(%)則以其在職期間薪資報酬委員會開會次數及其實際出席次數計算之。

(2) 年度終了日前，有薪資報酬委員會改選者，應將新、舊任薪資報酬委員會成員均予以填列，並於備註欄註明該成員為舊任、新任或連任及改選日期。實際出席率(%)則以其在職期間薪資報酬委員會開會次數及其實際出席次數計算之。

(五)履行社會責任情形：本公司向來秉持「永續經營，人本關懷」之理念，於營運策略即考量企業社會責任，多年來具體展現於相關經營管理活動。茲為促進經濟、社會與環境生態之平衡及永續發展，制定本公司「企業社會責任實務守則」，其履行社會責任情形如下：

履行社會責任情形

評估項目	運作情形(註1)		與上市上櫃公司企業社會責任實務守則差異情形及原因
	是	否	
<p>一、落實公司治理</p> <p>(一)公司是否訂定企業社會責任政策或制度，以及檢討實施成效？</p>	是	<p>摘要說明(註2)</p> <p>(一)本公司企業社會責任政策如下： 1.誠信為本的管理，達到企業永續經營的使命。 2.嚴守道德與法律規範，建立完善制度，以維持良好的公司治理 3.尊重員工，提供員工安全健康的工作環境，與充分發揮才能的職場。 4.開發綠色產品，友善環境與人類健康。 5.關心社會問題，投入適合公司參與之社會公益，增添社會關懷與溫暖。 本公司依據所訂定之社會責任政策，展開具體行為並做檢討。</p>	(一)~(三)與上市上櫃公司企業社會責任實務守則第7條無重大差異。
<p>(二)公司是否定期舉辦社會責任教育訓練？</p> <p>(三)公司是否設置推動企業社會責任專(兼)職單位，並由董事會授權高階管理階層處理，及向董事會報告處理情形？</p> <p>(四)公司是否訂定合理薪資報酬政策，並將員工績效考核制度與企業社會責任政策結合，及設立明確有效之獎勵與懲戒制度？</p>	是 是 是	<p>(二)公司網站已宣誓本公司企業社會責任之理念。 (三)本公司設置企業社會責任委員會以推動企業社會責任之運作。 (四)本公司對於董事、監察人與員工宣導企業倫理與教育訓練，並與績效獎懲做連結。</p>	(四)與上市上櫃公司企業社會責任實務守則第11條無重大差異。

評估項目	運作情形(註1)		與上市上櫃公司企業社會責任實務守則差異情形及原因
	是	否	
<p>二、發展永續環境</p> <p>(一)公司是否致力於提升各項資源之利用率，並使用對環境負荷衝擊低之再生物料？</p> <p>(二)公司是否依其產業特性建立合適之環境管理制度？</p> <p>(三)公司是否注意氣候變遷對營運活動之影響，並執行溫室氣體盤查、制定公司節能減碳及溫室氣體減量策略？</p>	<p>是</p> <p>是</p> <p>是</p>	<p>(一)本公司產品開發設計時，研發單位選用非有害物質材料進行產品開發。並禁用免洗餐具、鼓勵紙箱回收再利用、影印紙雙面使用，提升各項資源利用效率。</p> <p>(二)本公司取得 ISO-14001 LRQA 認證證書。</p> <p>(三)本公司關懷全球暖化與溫室效應現象，採用 1. 空調使用儲冰系統節省用電量。2. 推動吃蔬食運動。3. 宣導節約能源，無紙化，資源回收再利用..等活動。</p>	<p>(一)與上市上櫃公司企業社會責任實務守則第 13 條無重大差異。</p> <p>(二)與上市上櫃公司企業社會責任實務守則第 14 條無重大差異。</p> <p>(三)與上市上櫃公司企業社會責任實務守則第 15 條無重大差異。</p>
<p>三、維護社會公益</p> <p>(一)公司是否依照相關法規及國際人權公約，制定相關之管理政策與程序？</p> <p>(二)公司是否建置員工申訴機制及管道，並妥適處理？</p> <p>(三)公司是否提供員工安全與健康之工作環境，並對員工定期實施安全與健康教育？</p>	<p>是</p> <p>是</p> <p>是</p>	<p>(一)本公司恪遵勞動法規，並訂有「員工建議規則」辦法重視員工意見之表達。</p> <p>(二)本公司已建置-內部網站，以提供員工申訴機制及管道。</p> <p>(三)本公司取得安全衛生 OHSAS 18001 及 CNS15506 認證，並 1. 每年舉行員工體檢，施打流感疫苗。2. 定期實施環境檢測如：空氣、飲用水、照明、噪音...等檢測，並將結果於公司內部網站公告。3. 定期舉辦勞工安全衛生教育訓練宣導，提昇員工勞安認知度，減少工安</p>	<p>(一)與上市上櫃公司企業社會責任實務守則第 18 條無重大差異。</p> <p>(二)與上市上櫃公司企業社會責任實務守則第 22 條無重大差異。</p> <p>(三)與上市上櫃公司企業社會責任實務守則第 20 條無重大差異。</p>

評估項目	運作情形(註1)		與上市上櫃公司企業社會責任實務守則差異情形及原因
	是	否	
五、公司如依據「上市上櫃公司企業社會責任實務守則」訂定本身之企業社會責任實務守則，請敘明其運作與所訂守則之差異情形：本公司依據「上市上櫃公司企業社會責任實務守則」訂定本身之企業社會責任實務守則並經董事會通過，以作為公司執行企業社會責任之依據，與「上市上櫃公司企業社會責任實務守則」無重大差異。			
六、其他有助於瞭解企業社會責任運作情形之重要資訊：本公司取得 LRQA 認證證書，包含：環保 ISO-14001、安全衛生 OHSAS 18001 及 CNS15506，詳請參閱公司網站(http://www.ece.com.tw)。參與 2014 大台中企業志工日活動，獲贈「企業志工服務證書」			
七、公司企業社會責任報告書如有通過相關驗證機構之查證標準，應加以敘明：無			

註 1：運作情形不論勾選「是」或「否」，均應於摘要說明欄位敘明。

註 2：公司已編製企業社會責任報告書者，摘要說明得以註明查閱企業社會責任報告書方式及索引頁次替代之。

(六)公司履行誠信經營情形及採行措施：

落實誠信經營情形

評估項目	運作情形(註1)		與上市上櫃公司誠信經營守則差異情形及原因
	是	否	
<p>一、訂定誠信經營政策及方案</p> <p>(一)公司是否於規章及對外文件中明示誠信經營之政策、作法，以及董事會與管理階層積極落實經營政策之承諾？</p> <p>(二)公司是否訂定防範不誠信行為方案，並於各方案內明定作業程序、行為指南、違規之懲戒及申訴制度，且落實執行？</p> <p>(三)公司是否對「上市上櫃公司誠信經營守則」第七條第二項各款或其他營業範圍內具較高不誠信行為風險之營業活動，採行防範措施？</p>	<p>是</p> <p>是</p> <p>是</p>	<p>摘要說明</p> <p>(一)本公司已訂定「誠信經營守則」明確說明本公司之誠信經營之政策，以及董事會與管理階層承諾積極落實之情形。</p> <p>(二)本公司已訂定「誠信經營守則」第七條已訂定。</p> <p>(三)本公司已訂定「誠信經營守則」第七條已訂定。</p>	<p>(一)與上市上櫃公司誠信經營守則第1條無重大差異。</p> <p>(二)與上市上櫃公司誠信經營守則第7條無重大差異。</p> <p>(三)與上市上櫃公司誠信經營守則第7條無重大差異。</p>
<p>二、落實誠信經營</p> <p>(一)公司是否評估往來對象之誠信紀錄，並於其與往來交易對象簽訂之契約中明訂誠信行為條款？</p> <p>(二)公司是否設置隸屬董事會之推動企業誠信經營專(兼)職單位，並定期向董事會報告其執行情形？</p> <p>(三)公司是否制定防止利益衝突政策、提供適當陳述管道，並落實執行？</p> <p>(四)公司是否為落實誠信經營已建立有效的會計制度、內部控制制度，並由內部稽核單位定期查核，或委託會計師執行查核？</p> <p>(五)公司是否定期舉辦誠信經營之內、外部之教育訓練？</p>	<p>是</p> <p>是</p> <p>是</p> <p>是</p> <p>是</p>	<p>(一)本公司已訂定作業程序，於商業契約中明訂誠信行為條款之情形。</p> <p>(二)本公司已設置推動企業誠信經營專(兼)職單位。</p> <p>(三)本公司已提供適當陳述管道。</p> <p>(四)本公司建立之有效會計制度、內部控制制度，內部稽核人員定期查核遵循情形，並作成稽核報告，提報董事會。</p> <p>(五)本公司定期舉辦誠信經營之內、外部之教育訓練。</p>	<p>(一)與上市上櫃公司誠信經營守則第18條無重大差異。</p> <p>(二)與上市上櫃公司誠信經營守則第18條無重大差異。</p> <p>(三)與上市上櫃公司誠信經營守則第18條無重大差異。</p> <p>(四)與上市上櫃公司誠信經營守則第18條無重大差異。</p> <p>(五)與上市上櫃公司誠信經營守則第22條無重大差異。</p>

評估項目	運作情形(註1)		與上市上櫃公司誠信經營守則差異情形及原因
	是	否	
三、公司檢舉制度之運作情形 (一)公司是否訂定具體檢舉及獎勵制度，並建立便利檢舉管道，及針對被檢舉對象指派適當之受理專責人員？ (二)公司是否訂定受理檢舉事項之調查標準作業程序及相關保密機制？ (三)公司是否採取保護檢舉人不因檢舉而遭受不當處置之措施？	是 是 是 是	(一)本公司已訂定具體檢舉及獎勵制度，並指派稽核室為受理單位 (二)本公司已訂定受理檢舉事項之調查標準作業程序及相關保密機制。 (三)本公司針對檢舉人採取完全保密，並給予適當保護。	與上市上櫃公司誠信經營守則第23條無重大差異。
四、加強資訊揭露 (一)公司是否於其網站及公開資訊觀測站，揭露其所訂誠信經營守則內容及推動成效？	是	本公司「誠信經營守則」已揭露在本公司網站。	與上市上櫃公司誠信經營守則第25條無重大差異。
五、公司如依據「上市上櫃公司誠信經營守則」訂有本身之誠信經營守則者，請敘明其運作與所訂守則之差異情形：本公司「誠信經營守則」於100年3月18日訂定，有關從事商業行為之過程中，不得直接或間接提供、承諾、要求或收受任何不正當之利益等，為本公司之經營理念。如本公司自成立以來從不收受廠商尾牙禮品贊助，為本公司不收受任何形式之饋贈之最基本形式。			
六、其他有助於瞭解公司誠信經營運作情形之重要資訊：(如公司檢討修正其訂定之誠信經營守則等情形)本公司「誠信經營守則」已揭露在本公司網站。			

註1：運作情形不論勾選「是」或「否」，均應於摘要說明欄位敘明。

(七)公司如有訂定公司治理守則及相關規章者，應揭露其查詢方式：本公司已訂定「社會責任實務守則」，請詳本公司網站(<http://www.ece.com.tw>)。

(八)其他足以增進對公司治理運作情形之瞭解的重要資訊，得一併揭露：

1.經理人參與公司治理有關之進修與訓練：詳如下表

職稱	姓名	就任日期	進修日期		主辦單位	課程名稱	進修時數
			起	迄			
執行長	廖本林	102/06/11	103/08/07	103/08/07	社團法人中華公司治理協會	如何進行成功的投資併購之談判與協商	3

2.本公司已訂定「內部重大資訊處理作業程序」，本公司每年至少一次對董事、監察人、經理人及受僱人辦理作業程序及相關法令之教育訓練。

3.本公司 104.03.18 董事會已針對簽證會計師及所屬聯合會計師事務所獨立性進行評估。

(九)內部控制制度執行情況

1.內部控制制度聲明書：參見(P178)。

2.委託會計師專業審查內部控制制度者，應揭露會計師審查報告：無。

(十)最近年度及截至年報刊印日止，公司及其內部人員依法被處罰、公司對其內部人員違反內部控制制度規定之處罰、主要缺失與改善情形：無。

(十一)最近年度及截至年報刊印日止，股東會及董事會之重要決議：

1.股東會：

會議種類	日期	重要決議事項	決議結果	執行情形
股東會	103/06/12	1.承認一百二年度營業報告書、決算表冊及合併報表案。	經主席徵詢全體出席股東無異議照案通過。	依決議結果執行。
		2.承認一百二年度盈餘分配案。	經主席徵詢全體出席股東無異議照案通過。	依決議結果執行(每股發放現金股利 1.5 元)。
		3.討論修正 13903 取得或處分資產處理程序案。	經主席徵詢全體出席股東無異議照案通過。	依決議結果執行。

2.董事會：

會議種類	日期	重要決議事項	決議結果	執行情形
董事會	103/05/9	1.通過國興電工股份有限公司董事、監察人改派案。	經主席徵詢全體出席董事無異議照案通過。	依決議結果執行。
	103/06/12	1.討論訂定除息基準日案。	經主席徵詢全體出席董事無異議照案通過。	依決議結果執行，除息基準日訂為 103/7/6。
	103/07/01	1.審核薪酬委員會決議事項案。	經主席徵詢全體出席董事無異議照案通過。	依決議結果執行。
	103/08/08	無討論議案		
	103/11/07	無討論議案		
	103/12/25	1.通過一百零四年度營運	經主席徵詢全體出席董	依決議結果執行。

會議種類	日期	重要決議事項	決議結果	執行情形
		計畫案。	事無異議照案通過。	
		2. 審核薪酬委員會決議事項案。	經主席徵詢全體出席董事無異議照案通過。	依決議結果執行。
		3. 討論通過融資額度案。	經主席徵詢全體出席董事無異議照案通過。	依決議結果執行。
		4. 內部控制制度及內部稽核制度修訂案。	經主席徵詢全體出席董事無異議照案通過。	依決議結果執行。
		5. 通過一百零四年度內部稽核計劃案。	經主席徵詢全體出席董事無異議照案通過。	依決議結果執行。
	104/03/18	1. 討論通過一〇三年度營業報告書、決算表冊及合併報表案。	經主席徵詢全體出席董事無異議照案通過。	依決議結果執行，提送104年股東常會承認。
		2. 討論通過一〇三年度盈餘分配案。	經主席徵詢全體出席董事無異議照案通過。	依決議結果執行，提送104年股東常會承認。
		3. 討論資本公積發放現金股利案。	經主席徵詢全體出席董事無異議照案通過。	依決議結果執行，提送104年股東常會承認。
		4. 討論簽證會計師及所屬聯合會計師事務所獨立性案。	經主席徵詢全體出席董事無異議照案通過。	依決議結果執行。
		5. 討論一〇三年度內部控制制度聲明書案。	經主席徵詢全體出席董事無異議照案通過。	依決議結果執行，並刊載於年報中。
		6. 討論修正本公司「公司章程」案。	經主席徵詢全體出席董事無異議照案通過。	依決議結果執行。
		7. 討論解除董事從事事業之投資或營業而有競業行為之禁止案。	經主席徵詢全體出席董事無異議照案通過。	依決議結果執行，提送104年股東常會承認。
		8. 討論一〇四年股東常會召集事由、開會時間及地點案。	經主席徵詢全體出席董事無異議照案通過。	依決議結果執行，訂於104/06/11上午9點召開。
		9. 討論處分投資性不動產授權案。	經主席徵詢全體出席董事無異議照案通過。	依決議結果執行。

(十二)最近年度及截至年報刊印日止，董事或監察人對董事會通過重要決議有不同意見且有記錄或書面聲明者：無。

(十三)最近年度及截至年報刊印日止，與財務報告有關人士(包括董事長、總經理、會計主管、財務主管、內部稽核主管及研發主管等)辭職解任情形之彙總：無。

五、會計師公費資訊：

會計師事務所名稱	會計師姓名	查核期間	備註
勤業眾信聯合會計師事務所	蔣淑菁 成德潤	103.01.01~12.31	

金額單位：新臺幣千元

金額級距		公費項目	審計公費	非審計公費	合計
1	低於 2,000 千元			✓	
2	2,000 千元(含)~4,000 千元		✓		✓
3	4,000 千元(含)~6,000 千元				
4	6,000 千元(含)~8,000 千元				
5	8,000 千元(含)~10,000 千元				
6	10,000 千元(含)以上				

(一)給付簽證會計師、簽證會計師所屬事務所及其關係企業之非審計公費占審計公費之比例達四分之一以上者，應揭露審計與非審計公費：無。

(二)更換會計師事務所且更換年度所支付之審計公費較更換前一年度之審計公費減少者，應揭露審計公費減少金額、比例及原因：無。

(三)審計公費較前一年度減少達百分之十五以上者，應揭露審計公費減少金額、比例及原因：無。

六、更換會計師資訊：無。

七、公司之董事長、總經理、負責財務或會計事務之經理人，最近一年內曾任職於簽證會計師所屬事務所或其關係企業者：無。

八、最近年度及截至年報刊印日止，董事、監察人、經理人及持股比例超過百分之十之股東股權移轉及股權質押變動情形：

單位：股

職稱(註 1)	姓名	103 年度		當年度截至 6 月 11 日止	
		持有股數 增(減)數	質押股數 增(減)數	持有股數 增(減)數	質押股數 增(減)數
董事長	廖本林	-	-	-	-
董事	蕭灯堂	-	-	-	-
董事	廖本添	-	-	-	-
董事	廖月香	-	-	-	-
董事	許敏成	-	-	-	-
董事	廖宜賢	-	-	-	-
監察人	百合投資(股)公司廖大周	-	-	-	-
監察人	賴尤秀敏	-	-	-	-
國內行銷部副總經理	陳瑞奇	-	-	-	-
第一事業處協理	蔡槐仁	-	-	-	-

註 1：持有公司股份總額超過百分之十股東應註明為大股東，並分別列示。

註 2：股權移轉或股權質押之相對人為關係人者：無。

九、持股比例占前十名之股東間，其互為財務會計準則公報第六號關係人或為配偶、二等親以內之親屬關係之資訊：

姓名 (註 1)	本人 持有股份		配偶、未成年子女 持有股份		利用他人名義 合計持有股份		前十大股東相互間具 有財務會計準則公報 第六號關係人或為配 偶、二等親以內親屬之 關係者，其名稱及或姓 名關係。(註 3)		備註
	股數	持股比率	股數	持股比率	股數	持股比率	名稱 (或姓名)	關係	
廣納投資 (股)公司	8,308,682	7.33%	-	-	-	-	-	-	
負責人: 陳貴香	3,642,450	3.21%	7,339,548	6.48%			廖本林 廖宜冠	夫妻 子女	
廖本曲	8,281,998	7.31%	536,971	0.47%			廖本林 廖本志 廖本添 廖宜賢	兄弟 兄弟 兄弟 子女	
廖本林	7,339,548	6.48%	3,642,450	3.21%			廖本曲 陳貴香 廖宜冠 廖本志 廖本添	兄弟 夫妻 子女 兄弟 兄弟	
蕭灯堂	6,743,143	5.95%	4,206,001	3.71%			白金宜	夫妻	
廣大投資 (股)公司	4,585,403	4.05%	-	-			-	-	
負責人: 廖本志	1,127,189	0.99%	310,324	0.27%			廖本林 廖本曲 廖本添	兄弟 兄弟 兄弟	
白金宜	4,206,001	3.71%	6,743,143	5.95%			蕭灯堂	夫妻	
陳貴香	3,642,450	3.21%	7,339,548	6.48%			廖本林 廖宜冠	夫妻 子女	
百合投資 (股)公司	3,458,014	3.05%	-	-			-	-	
負責人: 廖宜賢	252,538	0.22%	39,139	0.03%			廖本曲	父親	
廖宜冠	1,934,515	1.71%	-	-			廖本林 陳貴香	父親 母親	
廖本添	1,594,935	1.41%	190,117	0.17%			廖本曲 廖本林 廖本志	兄弟 兄弟 兄弟	

註 1：應將前十名股東全部列示，屬法人股東者應將法人股東名稱及代表人姓名分別列示。

註 2：持股比例之計算係指分別以自己名義、配偶、未成年子女或利用他人名義計算持股比

註 3：將前揭所列示之股東包括法人及自然人，應依發行人財務報告編製準則規定揭露彼此間之關係。

十、公司之董事、監察人、經理人及公司直接或間接控制之事業對同一轉投資事業之持股數，並合併計算綜合持股比例：

單位：股；%；103年12月31日

轉投資公司 (註)	本公司投資		董事、監察人、經理人 及直接或間接控制事業 之投資		綜合投資	
	股數	持股比例	股數	持股比例	股數	持股比例
廣容科技(股)公司	3,831,200	80%	156,000	3%	3,987,200	83%
E.C.E. (USA)	2,500	100%	-	-	2,500	100%
U.P.C ELECTRONICS	177,500	25%			177,500	25%
富致科技(股)公司	6,906,333	30%	473,044	2%	7,379,377	32%
豐創投資有限公司(薩摩亞)	11,750,000	100%	-	-	11,750,000	100%
巨貿精密(股)公司(薩摩亞)	1,470,000	100%	-	-	1,470,000	100%
巨貿國際(股)公司(模里西斯)	10,000	100%	-	-	10,000	100%
國興電工(股)公司	33,000,000	100%	-	-	33,000,000	100%

註：係公司採用權益法之長期投資

肆、募資情形

一、公司資本與股份

(一)股本來源

1.股本形成經過：

104年6月11日

年月	發行價格 (新台幣元)	核定股本		實收股本		備註		
		股數	金額 (新台幣元)	股數	金額 (新台幣元)	股本來源	以現金以外之財產 抵充股款者	其他
80/05	10	10,000,000	100,000,000	10,000,000	100,000,000	現金增資	---	---
83/11	10	15,000,000	150,000,000	15,000,000	150,000,000	現增 5,000 萬	---	---
86/10	10	24,500,000	245,000,000	24,500,000	245,000,000	現增 5,000 萬 盈轉 3,000 萬 資轉 1,500 萬	---	86.10.17(86)台財証 第 75514 號函
87/06	10	31,850,000	318,500,000	31,850,000	318,500,000	盈轉 6,125 萬 資轉 1,225 萬	---	87.6.1(87)台財証 第 47492 號函
88/06	10	60,000,000	600,000,000	41,405,000	414,050,000	盈轉 7,962.5 萬 資轉 1,592.5 萬	---	88.6.1(88)台財証 (一)第 49702 號函
89/06	10	60,000,000	600,000,000	58,967,500	589,675,000	現增 5,000 萬 盈轉 9,250.10 萬 資轉 3,312.4 萬	---	89.5.25(89)台財証 (一)第 43095 號函 89.5.18(89)台財証 (一)第 43093 號函
90/08	10	134,000,000	1,340,000,000	78,953,875	789,538,750	現增 5,000 萬 盈轉 12,627.7 萬 資轉 2,358.7 萬	---	90.04.25(90)台財証 (一)第 120015 號函 90.05.17(90)台財証 (一)第 126712 號函
91/10	10	134,000,000	1,340,000,000	84,034,407	840,344,070	盈轉 5,080.5 萬	---	91.07.03 台財証(一) 第 0910136308 號函
93/06	10	134,000,000	1,340,000,000	107,297,766	1,072,977,660	合併增資 23,263 萬	---	93.05.25 台財証(一) 第 0930116546 號函
93/09	10	134,000,000	1,340,000,000	117,941,807	1,179,418,070	盈轉 10,644 萬	---	93.08.20 台証上字 第 0930021708 號函
93/11	10	134,000,000	1,340,000,000	115,440,807	1,154,408,070	庫藏股註銷 2,501 萬	---	93.11.03 金管証三字 第 0930150456 號函
96/3	10	134,000,000	1,340,000,000	116,344,807	1,163,448,070	員工認股憑證轉 增資 904 萬	---	93.03.29 台証上字第 09600072691 號函
96/6	10	134,000,000	1,340,000,000	116,660,807	1,166,608,070	員工認股憑證轉 增資 316 萬	---	96.6.25 台証上字第 09600160141 號函
96/9	10	134,000,000	1,340,000,000	116,752,807	1,167,528,070	員工認股憑證轉 增資 92 萬	---	96.11.1 台証上字第 09600324271 號函
96/12	10	134,000,000	1,340,000,000	116,804,807	1,168,048,070	員工認股憑證轉 增資 52 萬	---	96.12.27 台証上字第 09600379721 號函
97/2	10	134,000,000	1,340,000,000	116,908,807	1,169,088,070	員工認股憑證轉 增資 104 萬	---	97.2.19 台証上字第 09700039951 號函
97/7	10	134,000,000	1,340,000,000	116,965,807	1,169,658,070	員工認股憑證轉 增資 57 萬	---	97.7.4 台証上字第 09700175511 號函
99/03	10	134,000,000	1,340,000,000	117,137,807	1,171,378,070	員工認股憑證轉 增資 172 萬	---	99.4.6 台証上字第 09900083491 號函

年月	發行價格 (新台幣元)	核定股本		實收股本		備註		
		股數	金額 (新台幣元)	股數	金額 (新台幣元)	股本來源	以現金以外之財產 抵充股款者	其他
99/05	10	134,000,000	1,340,000,000	117,224,807	1,172,248,070	員工認股憑證轉 增資 87 萬	---	99.5.5 台証上字第 09900116601 號函
99/08	10	134,000,000	1,340,000,000	117,299,807	1,172,998,070	員工認股憑證轉 增資 75 萬	---	99.8.27 台証上字第 09900255291 號函
99/12	10	134,000,000	1,340,000,000	117,629,807	1,176,298,070	員工認股憑證轉 增資 37 萬	---	99.12.31 台証上字第 09900394961 號函
100/03	10	134,000,000	1,340,000,000	117,884,807	1,178,848,070	員工認股憑證轉 增資 25.5 萬	---	100.04.01 台証上一 字第 10000098481 號函
100/07	10	134,000,000	1,340,000,000	117,964,807	1,179,648,070	員工認股憑證轉 增資 80 萬		100.07.01 台証上一 字第 10000213341 號函
100/07	10	134,000,000	1,340,000,000	117,586,807	1,175,868,070	庫藏股註銷 3,780 萬		100.07.01 台証上一 字第 10000213351 號函
100/09	10	134,000,000	1,340,000,000	117,649,807	1,176,498,070	員工認股憑證轉 增資 63 萬		100.09.1+台証上一 字第 10000307631 號函
100/09	10	134,000,000	1,340,000,000	116,411,807	1,164,118,070	庫藏股註銷 12,380 萬		100.09.01 台証上一 字第 10000307621 號函
101/01	10	134,000,000	1,340,000,000	113,333,807	1,133,338,070	庫藏股註銷 30,780 萬		101.01.18 台証上一 字第 10100012131 號函

2. 股份種類：

104 年 06 月 11 日

股份種類	核定股本			備註
	流通在外股份(註)	未發行股份	合計	
記名式普通股	113,333,807 (已上市)	20,666,193	134,000,000	核定股本中 5,100,000 股為 發行員工認股權憑證轉換 之股份

註：請註明該股票是否屬上市或上櫃公司股票(如為限制上市或上櫃買賣者，應予加註)。

(二) 股東結構

104 年 6 月 11 日

股東結構 數量	政府機構	金融機構	其他法人	個人	外國機構 及外人	合計
人數	-	2	21	6,511	19	6,553
持有股數	-	29,000	20,353,905	92,095,086	855,816	113,333,807
持股比例	-	0.03	17.96	81.26	0.75	100

(三)股權分散情形

每股面額十元

104年6月11日

持股分級	股東人數	持有股數(股)	持股比例(%)
1 至 999	1,772	365,260	0.32
1,000 至 5,000	3,262	7,489,143	6.61
5,001 至 10,000	687	5,775,360	5.10
10,001 至 15,000	186	2,483,138	3.18
15,001 至 20,000	190	3,600,143	3.18
20,001 至 30,000	133	3,510,124	3.10
30,001 至 50,000	145	5,987,249	5.28
50,001 至 100,000	96	6,922,420	6.11
100,001 至 200,000	38	5,349,526	4.72
200,001 至 400,000	11	3,126,635	2.76
400,001 至 600,000	11	5,371,092	4.74
600,001 至 800,000	1	609,463	0.54
800,001 至 1,000,000	4	3,558,609	3.14
1,000,001 以上自行視實際情況分級	17	59,185,645	52.22
合計	6,553	113,333,807	100.00

(四)主要股東名單

104年6月11日

主要股東名稱	股份	持有股數(股)	持股比例(%)
廣納投資(股)公司		8,308,682	7.33%
廖本曲		8,281,998	7.31%
廖本林		7,339,548	6.48%
蕭灯堂		6,743,143	5.95%
廣大投資(股)公司		4,585,403	4.05%
白金宜		4,206,001	3.71%
陳貴香		3,642,450	3.21%
百合投資(股)公司		3,458,014	3.05%
廖宜冠		1,934,515	1.71%
廖本添		1,594,935	1.41%

(五)最近二年度每股市價、淨值、盈餘、股利及相關資料

單位：新台幣元

項目		年度	103 年	102 年	當年度截至 104 年 3 月 31 日(註 8)
每股市價 (註 1)	最高		26.2	22.60	28.50
	最低		17.3	10.40	23.00
	平均		21.17	13.55	26.07
每股淨值 (註 2)	分配前		20.34	19.96	21.10
	分配後		尚未分配	18.49	尚未分配
每股盈餘	加權平均股數		111,632 仟股	111,555 仟股	111,542 千股
	每股盈餘 (註 3)	調整前	1.63	1.10	0.20
		調整後	尚未分配	1.10	尚未分配
每股股利	現金股利		1.3	1.5	-
	無償配股	盈餘配股	—	—	—
		資本公積配股	—	—	—
	累積未付股利(註 4)		-	-	—
投資報酬 分析	本益比調整前(註 5)		12.99	12.32	—
	本益比調整後		尚未分配	12.32	—
	本利比(註 6)		16.28	9.03	—
	現金股利殖利率(註 7)		6.14	11.07	—

*若有以盈餘或資本公積轉增資配股時，並應揭露按發放之股數追溯調整之市價及現金股利資訊。

註 1：列示各年度普通股最高及最低市價，並按各年度成交值與成交量計算各年度平均市價。

註 2：請以年底已發行之股數為準並依據次年度股東會決議分配之情形填列。

註 3：如有因無償配股等情形而須追溯調整者，應列示調整前及調整後之每股盈餘。

註 4：權益證券發行條件如有規定當年度未發放之股利得累積至有盈餘年度發放者，應分別揭露截至當年度止累積未付之股利。

註 5：本益比＝當年度每股平均收盤價／每股盈餘。

註 6：本利比＝當年度每股平均收盤價／每股現金股利。

註 7：現金股利殖利率＝每股現金股利／當年度每股平均收盤價。

註 8：每股淨值、每股盈餘應填列截至年報刊印日止最近一季經會計師查核(核閱)之資料；其餘欄位應填列截至年報刊印日止之當年度資料。

(六)公司股利政策及執行狀況

1.股利政策、執行狀況及預期有重大變動之說明：

(1)本公司章程規定，本公司每年決算後如有盈餘，除依法繳納營利事業所得稅及彌補以往年度虧損外，應先提撥百分之十法定盈餘公積直至累積金額達本公司資本總額為止，並依法提列特別公積。其次就其餘額提撥不低於百分之一為員工紅利，得以股票發放之；百分之二為董事、監察人酬勞。再依其分配後餘額連同上一年度累積未分配盈餘提撥百分之九十以下分配股東股利，其中現金股利佔百分之十至七十為原則，其比率得由董事會視當年度實際獲利及資金狀況或基於資本支出、業務擴充需要擬具分派議案，提請股東會決議調整之。

(2)依證券暨期貨管理委員會之規定，因股東權益減項所提列之特別盈餘公積，當股東權益減項數額有迴轉時，特別盈餘公積可迴轉至累積盈餘分派股利。

2.本次股東會擬議股利分配情形：本次股東會擬議股利分配，現金股利每股 1.3 元。

3.預期有重大變動之說明：無。

(七)本次股東會擬議之無償配股對公司營業績效、每股盈餘及股東投資報酬率之影響：無。

(八)員工分紅及董事、監察人酬勞：

1.公司章程所載員工分紅及董監酬勞之有關資訊：按本公司章程第二十九條所訂定之股利政策執行，詳見(六)之說明。

2.本期估列員工紅利及董事、監察人酬勞金額之估列基礎、配發股票紅利之股數計算基礎及實際配發金額若與估列數有差異時之會計處理：本公司截至民國一百三年度止之稅後淨利乘上本公司章程所訂分配成數範圍，員工紅利分配成數不得低於百分之一，董監酬勞分配成數為百分之二，估計員工紅利計 8,159 仟元，董監酬勞計 3,264 仟元。

3.本年度董事會通過擬議配發員工分紅及董監酬勞之有關資訊：擬發放員工現金紅利 8,159 仟元及發放董監酬勞計 3,264 仟元，與財務報表估計數相同。考慮擬議配發員工紅利及董、監酬勞後之設算每股盈餘：1.63 元。擬議配發員工股票紅利金額及占本期個體或個別財務報告稅後純益及員工紅利總額合計數之比例：無。

4.上年度盈餘用以配發員工分紅及董監酬勞之情形：102 年擬發放員工現金紅利 5,502,670 元及發放董監酬勞 2,201,068 元，股東會實際發放數相同。

(九)公司買回本公司股票情形：無。

二、公司債辦理情形：無。

三、特別股辦理情形：無。

四、海外存託憑證辦理情形：無。

五、員工認股權憑證辦理情形：無。

六、併購或受讓他公司股份發行新股辦理情形：無左列情形。

(一)最近年度及截至年報刊印日止已完成併購或受讓他公司股份發行新股者，應揭露下列事項：無。

(二)最近年度及截至年報刊印日止已經董事會決議通過併購或受讓他公司股份發行新股者，應揭露執行情形及被併購或受讓公司之基本資料：無。

七、資金運用計劃執行情形：無左列情形。

(一)計劃內容：無。

(二)執行情形：無。

伍、營運概況

一、業務內容

(一)業務範圍

1.所營業務之主要內容：

- (1)電子零組件製造業。
- (2)電池製造業。
- (3)鐘錶製造業。
- (4)電腦及其週邊設備製造業。
- (5)其他機械製造業。
- (6)金屬鍛造業。
- (7)其他金屬製品製造業。
- (8)工業用塑膠製品製造業。
- (9)國際貿易業。
- (10)除許可業務外，得經營法令非禁止或限制之業務。

2.營業比重：

單位：新台幣仟元

產品	年度	102 年度		103 年度		104 年 1-3 月	
		金額(仟元)	百分比	金額(仟元)	百分比	金額(仟元)	百分比
沖壓件		591,230	37%	556,453	34%	123,482	34%
繼電器		365,863	23%	347,448	21%	71,533	20%
程式開關		382,336	24%	453,696	28%	103,196	28%
其他		252,951	16%	276,759	17%	67,374	18%
合計		1,592,380	100%	1,634,356	100%	365,585	100%

3.公司目前之商品及服務項目：

- (1)程式開關 (2)繼電器 (3)端子台 (4)連接器 (5)沖壓件(包括導線架等)

4.計劃開發之新產品：

- ①對於車用/照明電子及工業用電子應用的 ETB screwless type 系列、按鍵開關、旋鈕編碼開關及連接器等產品有未來性發展，加強研發及推廣。
- ②程式開關、微動開關、繼電器及端子台朝向車用/照明/工業用以及複合化性能及自動化表面黏著規格。
- ③整合 2D、3D 協同設計專案管理系統之導入，加速研發效率。
- ④以配合客戶新產品開發、量產計劃及生產流程改善為主
- ⑤ ETR, EPR, ESR, EDR 等繼電器

(二)產業概況

1.產業之現況與發展趨勢：

- (1)程式開關、繼電器及端子台：係屬於電子零組件中的機構元件，主要應用於電子工業通訊、資訊產品等市場。在 70 年代初期，電子工業快速的成長，由於國內技術的缺乏，程式開關、繼電器及端子台大都仰賴美、日進口；但近年來，由於國內業者不斷投入研發，提升品質，因此所生產的程式開關、繼電器及端子台，除了供應國內業者所需外，由於品質及價格都具競爭力，因此漸以出口為導向。由於其主要應用於電腦及週邊產品、無線通訊產品、有線通訊產品、網路及週邊設備、安全系統產品等產業之電子元件上，而該類產品對可靠度之要求非常高，且電子業在設備的運用與表面著裝技術的大幅提升，新一代的電子產品不僅功能愈強大、穩定，在外型方面，也不斷朝「輕、薄、短、小」的方向邁進，因此相關零組件也應朝此方向加強。故小型化、表面黏著化(SMT)將是今後發展之趨勢。
- (2)連接器：電子連接器，係指所有用在電子訊號與電源上之連接元件及其附屬配件。就電子構裝的角度來看，連接器為連接(Interconnection)電子設備元件，乃所有電子訊號間的橋樑，其品質良莠不僅影響電流與訊號輸出的可靠度，亦會牽動電子設備整體運作品質。若以最終產品應用作為區分，則連接器大致可應用在電腦及週邊設備產業(主要應用產品為個人電腦、筆記型電腦等資訊產品)、通訊產業(產品應用以大哥大、光纖通訊為主)、汽車及運輸產業(產品應用於汽機車各種車輛)、航太產業(產品應用於各類飛行器)及其他產業(產品應用於消費性電子產品、儀器設備、OA 設備及工業用設備等)等，故其重要性不容輕忽。在終端應用產品走向短小輕薄、高頻化及高傳輸速度之情況下，連接器技術亦走向細腳距化(fine pitch)、SMT 化、複合化、低背及輕量化以及採用標準規格等趨勢。
- (3)半導體導線架：導線架(Lead-frame)又稱引線架、花架、支架、釘架等，它提供半導體封裝製程中，晶片(Chip die)與外部電路的連接橋樑，同時具有保護晶片與散熱的功用，是封裝業不可或缺的被動式電子材料零組件。以產品應用面來說，它可以分成積體電路元件用導線架(IC LF)、分離式元件用導線架(Discrete LF)及光電元件用(LED LF)導線架三種。

2.全球電子零組件發展現況與趨勢

(1)整體產業概況：

2014年全球三大經濟體，美國復甦力道最明顯！當日本、歐洲仍然加大QE力道之際，美國率先結束QE，且今年可能率先升息。於是日圓、英鎊、歐元競相貶值走低，美元卻一路走升。元月美元指數上揚4.57，最高漲到95.481，日圓一度見到121.84，歐元跌到1.1101，英鎊見到1.495的低價。這兩年，歐元對美元貶了三成，日圓貶了近六成。強勢美元已經傷害美國產業競爭力。最近公佈業績的美國大企業，從微軟到高通，一大串企業公佈業績不如預期，美元強升已出現後遺症。

2015 年全球半導體銷售業績可望再度打破 2014 年創下的 3,360 億美元紀錄。而根據最新調查數據，2015 年第 1 季半導體業確實表現不俗，2 月全球銷售成績達 278 億美元，年增 7%。科技網站 re/code 引述美國半導體業協會(Semiconductor Industry Association)所公布報告，全球 2 月晶片銷量達 278 億美元，較去年同期成長 7%左右。在個別區域市場中，以美洲市場成長力道最為強勁，年成長達 17%，成為拉抬整體產業主要動力；多數亞太地區亦上升近 8%。惟歐洲和日本較差強人意，比之前分別下滑 2%和 9%。在產品類別方面，以 DRAM 的表現最為強勁，因該產品廣泛用於各種平板電

腦、智慧型手機以及伺服器中；類比晶片(analog chip)同樣受手機和消費性電子產品熱銷影響，銷售規模持續看俏。

(2)未來展望：

根據國際機構最新預測顯示，2015 年全球經濟將較去年溫和復甦微幅增長，但受到歐、日、美貨幣政策走向分歧影響，恐導致國際金融市場波動加劇，增添全球景氣不確定性。

工研院產經中心(IEK)綜整國內外政經情勢，於今日(20)日發表 IEK 2015 年第一季製造業趨勢預測模型(IEK-CQM, Current Quarterly Model)預測結果，對今年台灣製造業景氣持審慎樂觀看法，預測 2015 年台灣製造業產值成長 2.93%，較上次預測上修 0.07 個百分點。工研院 IEK 觀察，受惠於全球景氣緩步成長，我國出口、外銷、工業生產等逐步回升，失業率業已改善以及近來油價下跌等因素影響，都將有利於降低產業生產成本、貿易投資擴張與刺激民間消費，拉升整體製造業產值成長。

3.產業上、中、下游之關聯性：

程式開關及繼電器之原物料上游工業方面，主要原料為塑膠業及金屬加工業，其中塑膠零件和銅材零件主要由外包廠商製造，惟繼電器之主要零件—磁簧開關係由國外進口；下游產業方面，主要銷售對象有家電產業、精密儀器業、安全及防盜系統產業、通訊產業及電腦週邊產業。

端子台之原物料上游工作方面與程式開關及繼電器相同，而在下游產業方面除與繼電器、程式開關相同的家電產業、安全防盜系統產業、精密儀器業及消費電子產業外，尚應用到交換式電源供應器、馬達控制器及其他電器產業等。

連接器之原物料上游工業方面，主要原料亦為塑膠業及金屬加工業。而在下游產業方面主要為電腦及週邊設備產業、通訊產業、汽車及運輸產業、航太產業及消費電子產業等。

導線架等沖壓件原物料上游工業方面，主要原料為金屬業及金屬加工業。而在下游產業方面主要為由封裝、設計及製造所構成之 IC 產業。

4.競爭情形：

(1)開關：主要競爭者為日本廠商。本公司以彈性自動化生產模式，取得較日本優越的成本優勢。

(2)繼電器：本公司以佔有利基市場為主，避開低價競爭市場，以品質為考量之。

(3)端子台：本公司以佔有利基市場為主，避開國內低價競爭市場，安全系統業為主。

(4)連接器：持續研究發展最新規格，與客戶維持良好關係，與客戶共同設計開發新規格。

(5)導線架：本公司以客製品為主，避開標準品之導線架。

(三)技術及研發概況

1.最近二年度研發費用：

單位：新台幣仟元

項目 \ 年度	102 年度	103 年度	104 年 3 月 31 日
研發費用	74,385	76,039	19,281
合併營業收入淨額	1,592,380	1,634,356	365,585
研發費用占營收比例(%)	4.67%	4.65%	5.27%

2.最近年度研發成果：

- (1)具有功能選擇的旋鈕精密編碼開關，表面黏著系列
- (2)微小型選擇開關，表面黏著 02 系列
- (3)雙層多功能 45° 式插線型按鍵式端子台系列
- (4)薄型窄距式垂直及水平插線型按鍵式端子台系列
- (5)車用系統連接用一體式快速串接型端子台系列
- (6)工業用(產業用)大電流/大電壓端子台
- (7)機械式繼電器、固態繼電器、光電繼電器等新規格開發完成

3. 未來研究發展計劃及年度研發支出預估：

(1)未來研究發展計劃

- ①對於車用/照明電子及工業用電子應用的 ETB screwless type 系列、按鍵開關、旋鈕編碼開關及連接器等產品有未來性發展，加強研發及推廣。
- ②程式開關、微動開關、繼電器及端子台朝向車用/照明/工業用以及複合化性能及自動化表面黏著規格。
- ③整合 2D、3D 協同設計專案管理系統之導入，加速研發效率。
- ④以配合客戶新產品開發、量產計劃及生產流程改善為主
- ⑤ ETR, EPR, ESR, EDR 等繼電器

(2)104 年度計劃開發之新產品研發支出預估

單位：新台幣仟元

研發項目	預計年度研發支出投入	預計完成量產時間	未來研發得以成功之主要影響因素
程式開關、微動開關、繼電器及端子台朝向車用/照明/工業用以及複合化性能及自動化表面黏著規格。	6,950	104.12.31	本公司將追求產品與技術同步提昇，以提供客戶高附加價值服務
車用/照明 Screwless 型及工業用等 ETB 端子台	12,350		
車用/電子產品連接器應用	2,700		
ETR,EPR,ESR,EDR 等繼電器	5,600		

(四)長、短期業務發展計劃

- 1.持續擴充大陸各廠區產能及產品線，並積極推展大陸內銷市場。
- 2.持續推動開發新產品、新市場案：擴展不同產業之產品應用。
- 3.積極建立綠色供應鏈。

二、市場及產銷概況

(一)市場分析

1.公司主要產品之銷售地區：

- (1)程式開關：程式開關屬於開關產業的一種主要生產國家和地區有北美、歐洲以及遠東地區，如日本、台灣、南韓、香港及中國大陸；而我國由於程式開關在國際市場上競爭力強，因此以出口為主，本公司銷售區域主要集中在歐洲及亞洲地區。
- (2)繼電器：國內在早期大都採用日本進口之產品，而日本產製之繼電器由於品質良好，因此得到世界大廠之信賴採用，但由於國內業者多年來致力於產品品質的提升，因此在品質上也逐漸建立口碑，而能夠達到除了供給國內所需外，亦能出口，本公司銷售區域主要在亞洲地區。
- (3)端子台：此產業在歐洲、美國、義大利、台灣、香港、中國等國家競爭激烈，其中具高度技術背景之德國產品是屬於高品質、高價位，而中國大陸則挾其低廉的勞工成本，搶攻低價位的市場。本公司之端子台銷售，主要以出口為主，銷售區域主要在亞洲地區。
- (4)連接器：本公司連接器主要銷售地區以亞洲為主。
- (5)導線架：本公司導線架主要銷售地區以亞洲為主。

百容集團銷售對象之分佈區域及內外銷比例

單位：新台幣仟元

年度 地區		103 年度	
		銷售金額	百分比
內銷		481,302	29
外 銷	歐洲	233,226	14
	美洲	213,881	13
	亞洲	696,365	43
	其他	9,582	1
小計		1,153,054	71
合計		1,634,356	100

2.市場占有率：

本公司主要產品程式開關、繼電器、端子台及連接器屬於電子零組件中的機構元件，導線架是封裝業不可或缺的被動式電子材料零組件。由於各類產品於各產業中應用範圍均相當廣泛，近年來國內除本公司於87年申請上櫃時取得中華徵信所之調查報告外，並無專業研究機構發表與本公司產品有關之統計報告。根據87年中華徵信所出具「程式開關與磁簧繼電器國內外市場調查報告」顯示，本公司程式開關在國內市場佔有率約有45.12%，為國內最大供應商。

3.市場未來之供需狀況及成長性：

本公司主要生產程式開關、繼電器及端子台產品，應用範圍相當廣泛，屬於電子零組件產業中的機構元件。而機構元件係為一種輔助性零組件，因此該產業未來成長性與其下游產業之未來成長性息息相關。

根據國際機構最新預測顯示，2015年全球經濟將較去年溫和復甦微幅增長，但受到歐、日、美貨幣政策走向分歧影響，恐導致國際金融市場波動加劇，增添全球景氣不確定性。

工研院產經中心(IEK)綜整國內外政經情勢，於今日(20)日發表 IEK 2015 年第一季製造業趨勢預測模型(IEK-CQM, Current Quarterly Model)預測結果，對今年台灣製造業景氣持審慎樂觀看法，預測 2015 年台灣製造業產值成長 2.93%，較上次預測上修 0.07 個百分點。工研院 IEK 觀察，受惠於全球景氣緩步成長，我國出口、外銷、工業生產等逐步回升，失業率業已改善以及近來油價下跌等因素影響，都將有利於降低產業生產成本、貿易投資擴張與刺激民間消費，拉升整體製造業產值成長。

4.競爭利基：

(1)獲得 ISO 9000、ISO 14001、TS 16949 認證及多項專利權

本公司於 84 年通過 ISO 9001 認證，89 年通過 ISO 14001 認證，並於 91 年通過 ISO9000:2000 年版認證，94 年通過 TS 16949 認證，且截至 104 年 03 月 11 日止國內外專利權計取得 135 件。因此，在國際知名品牌上佔一席之地。

(2)自動化生產設備，有效控管品質

本公司以自動化之生產設備，有效節省生產成本，且購入精密之生產設備來改善生產製程，使得產製過程更具效率，提高產品品質，強化市場競爭力。

(3)垂直整合系統，發展規模經濟

本公司為有效掌握所有製程及零件品質，對所屬產業採用垂直整合，因此在精密模具、精密射出、精密沖壓等上游製程，已有專業垂直分工之體系，所以在研究速度、降低成本各方面已有良好績效。

(4)良好之行銷通路，擴大市場佔有率

本公司在全世界各地，已有完整的銷售通路，並且運作多年，成效良好。本公司在台北設立聯絡處，負責內銷事宜，在 85 年成立美國子公司 E.C.E.(USA)，可直接對美國銷售；為擴充營業據點，目前已於大陸地區—深圳及蘇州地區共設置三個生產基地，更能進一步擴充本公司之產能，進而以大陸各廠區為內外銷銷售基地，擴大市場佔有率；在 93 年成立國興電工股份有限公司，擴展本公司繼電器生產線之行銷版圖。

(5)專業的經營團隊

本公司之經營管理階層均係為電子零組件之資深業者，熟悉產品發展沿革，對市場需求具有高度的敏感度，因此能掌握整體市場變化及趨勢，並能為本公司運作做適時而有利的決策。

5.發展遠景之有利與不利因素：

(1)有利因素

- A.產品應用範圍廣，下游市場需求持續擴大：程式開關與繼電器可運用於資訊、電子、通訊及安全系統等產業，而這些產業也在持續擴大中，因此本公司產品產值也將隨著市場擴大而呈持續成長的趨勢，由於本公司之產品應用範圍廣泛，因此不會受單一產業景氣不理想而大幅影響本公司之業績。
- B.亞洲市場需求不斷擴大，增加市場佔有率：以國內生產程式開關之業者而言，外銷地大都以美洲及歐洲佔大宗，因此相較之下，以本公司外銷亞洲地區佔總銷售額之 38%看來，本公司亞洲市場之佔有率較國內其他生產業者為高，而亞洲市場對於程式開關之需求仍持續擴大，因此對於以亞洲為主要外銷地區的本公司而言，勢必將增加其亞洲市場的佔有率，而競爭力也相對提高。
- C.有明確之目標市場，獲利穩定：本公司以生產中、高價位的產品為主，其目標市場以亞洲、歐洲、美洲為主，因此，其獲利亦較其他以低價位競爭者的獲利為高；另外，亦由於產品品質採中、高價位，因此與其他歐美及日本等高價位商品相較下也較具競爭力，所以目標市場明確，相對獲利情況亦較穩定。
- D.技術及設備自主開發，生產效率高：本公司自民國 70 年設立之初即設立研發部門不斷投入新產品開發及專用生產設備之設計組立。至目前為止，國內外專利權計取

得 167 件，對符合顧客需求及技術自主優於同業，並且對競爭者之跟進也形成障礙。此外，本公司對生產設備之設計組立更是不遺餘力，近年來陸續完成多項產品之自動組立機、自動熱封機、測試機等，對產品關鍵製程效率提升及品質確保助益頗大。目前本公司之生產效率及成本降低已遠優於同業，此亦為本公司近年來業績大幅提升之主要原因。

(2)不利因素

A.主要生產國海外移廠之競爭：除了台商積極進行海外投資以尋求更有利的生產環境之外，其他重要生產國的廠商亦同樣進行海外投資，如日本挾其技術和規模，在品質及技術產品方面，尤其形成對本公司的競爭壓力雖然目前該主要生產國之產品主要係本身組裝之用，但在市場不景氣時，多餘產能勢將釋出而形成競爭。

因應對策：

- a.招募優秀之研發人才，致力於提昇產品品質，與其他先進之主要生產國產品競爭。
- b.赴海外投資，尋求有利之生產環境，以降低生產成本。

B.同業競爭日趨白熱化：由於程式開關及繼電器之生產設備並不需要龐大之資金，且產品應用範圍廣泛，因此自本公司於民國 70 年第一家成立之後，在國內已陸續有圓達實業、台灣博士、瑞森、漢伯客、世富等廠商投入生產，國外也不斷有新的競爭者加入，競爭日益激烈。

因應對策：

- a.致力於研發取得專利權：本公司一向不斷的投入專業人才、機器設備，進行新式產品之研究發展，成效卓著，目前已擁有多項國內外之註冊專利，以提高其他競爭者進入之門檻。
- b.建立自有品牌：由於程式開關及繼電器之品質優劣將直接影響到下游通訊、電腦、電子產品的品質，因此品牌形象對於銷售非常重要，而本公司以自有技術、自有品牌生產產品，行銷海內外，在產品製程上，從研發、生產、安裝等，皆透過嚴格的品管制度，並以一不斷的測試、檢核，以確保產品品質，本公司於 84 年通過 LRQA ISO 9001 認證，89 年通過 ISO 14001 認證，並於 91 年通過 ISO9000:2000 年版認證，94 年通過 TS 16949 認證。在業界評價良好，因此建立良好的商譽，以擴大與其他競爭者的距離。

(二)主要產品之重要用途及產製過程

程式開關、繼電器及連接器之原物料上游工業方面，主要原料為塑膠業及金屬加工業，其中塑膠零件和銅材零件，除了自行生產製造外，部份由外包廠商製造，惟磁簧繼電器之主要零件—磁簧開關係由國外進口；下游產業方面，主要銷售對象有家電產業、精密儀器業、安全及防盜系統產業、通訊產業及電腦週邊產業。

端子台之原物料上游工作方面與程式開關及磁簧繼電器相同，而在下游產業方面除與磁簧繼電器、程式開關相同的家電產業、安全防盜系統產業、精密儀器業及消費電子產業外，尚應用到交換式電源供應器、馬達控制器及其他電器產業等。

導線架：主要材料為銅材，應用於 IC 週邊零件。

1. 程式開關：

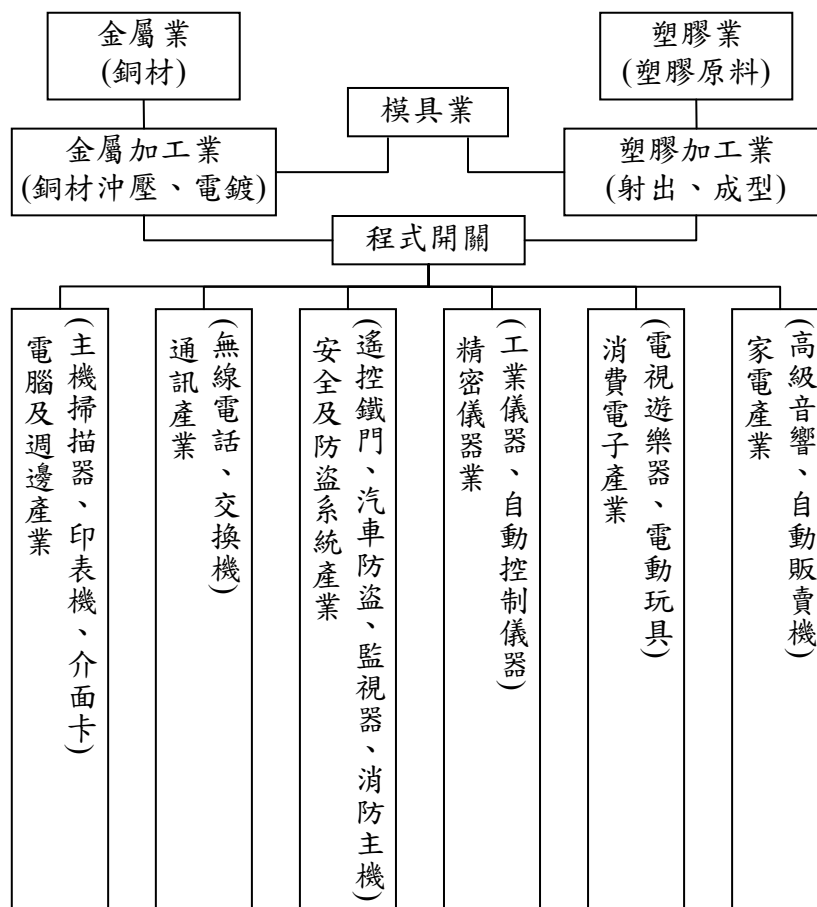

2.繼電器：

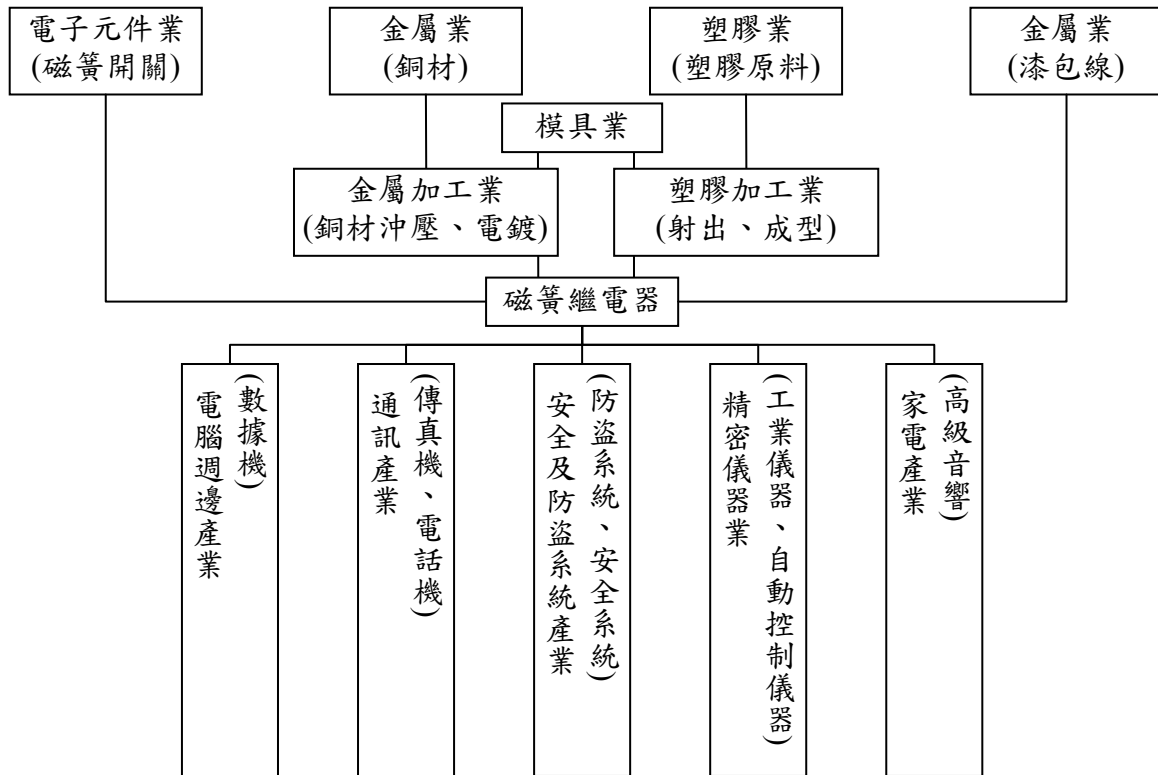

3.端子台：

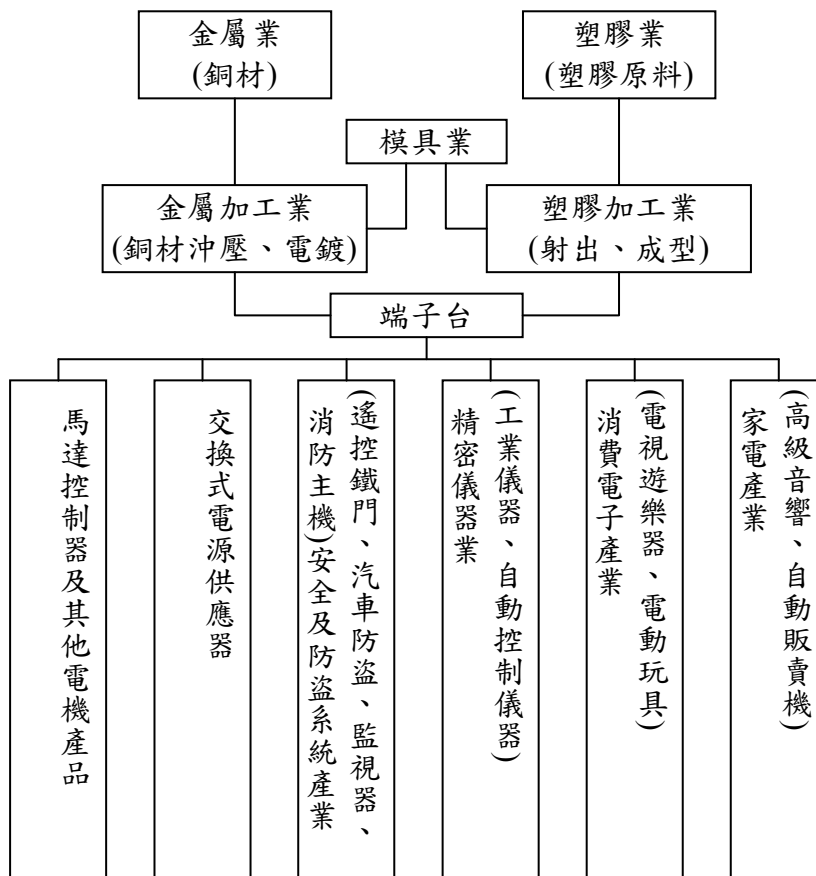

4.連接器：

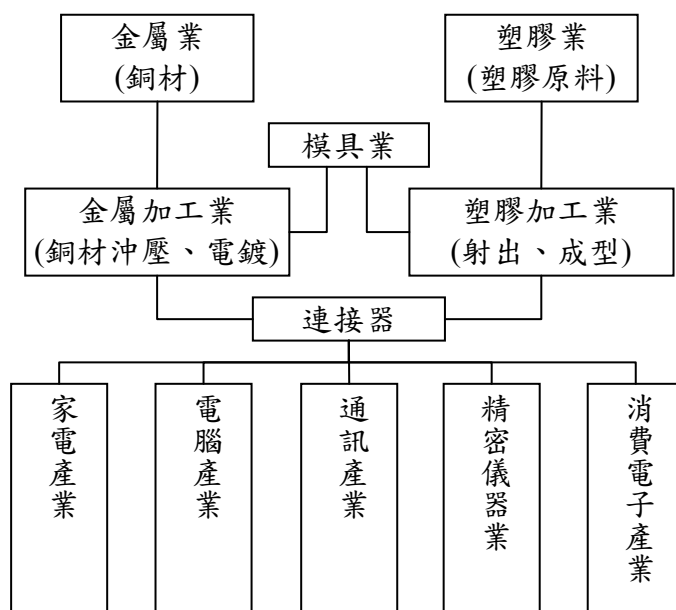

5.導線架：



(三)主要原料之供應狀況

主要原物料名稱	供應商	來源地(製造地)	市場狀況
銅材	DE036 KA008	台灣 日本	供應商為世界知名製造商，供料本公司均可替換，彼此間有競爭性。
EDG 上蓋、底座	BL001 HS071	台灣	該供應商承製本公司產品多年，對產品特性需求均能完全掌握。
開關	SD061 SD060	日本 英國	供應商為世界知名製造商，供料本公司均可替換，彼此間有競爭性。

(四)最近二年度主要進銷貨客戶名單

1.最近二年度任一年度中曾占進貨總額百分之十以上之進貨客戶名單：

單位：新台幣仟元

項目	102 年				103 年				104 年度截至前一季止			
	名稱	金額	占全年 度進貨 淨額比 率	與發行 人之關 係	名稱	金額	占全年 度進貨 淨額比 率	與發行 人之關 係	名稱	金額	占當 年度 截至 第一 季進 貨淨 額比 率	與發行 人之關 係
1	DE036	159,095	15.97%	無								
	其他	807,324	84.03%	無	其他	1,038,369	100%	無	其他	207,396	100%	無
	合計	966,419	100%		合計	1,038,369	100%		合計	207,396	100%	

2.最近二年度任一年度中曾占銷貨總額百分之十以上之銷貨客戶名單：

項目	102 年				103 年				104 年度截至前一季止			
	名稱	金額	占全年度銷貨淨額比率	與發行人之關係	名稱	金額	占全年度銷貨淨額比率	與發行人之關係	名稱	金額	占當年度截至第一季銷貨淨額比率	與發行人之關係
	其他	1,592,380	100%	無	其他	1,634,356	100%	無	其他	365,585	100%	無
	合計	1,592,380	100%		合計	1,634,356	100%		合計	365,585	100%	

(五)最近二年度生產量值表

單位：仟個；新台幣仟元

年度 生產量值 主要商品	102 年				103 年			
	產能	產量	產能利用率	產值	產能	產量	產能利用率	產值
沖壓件	-	6,957,868		668,812		5,323,461		571,999
繼電器		29,553		347,687		29,471		315,881
程式開關	-	49,491		268,495		41,766		223,708
其他	-	27,200		186,548		30,881		196,807
合計	-	7,064,112		1,471,542		5,425,579		1,308,395

(六)最近二年度銷售量值表

單位：仟個；新台幣仟元

年度 銷售量值 主要產品	102 年				103 年			
	內銷		外銷		內銷		外銷	
	量	值	量	值	量	值	量	值
沖壓件	511,049	151,498	5,655,424	439,732	532,006	151,893	6,046,655	404,560
繼電器	2,466	36,264	21,179	329,599	2,082	28,608	22,694	318,840
程式開關	20,324	145,351	19,196	236,985	21,340	150,285	19,904	303,411
其他	63,201	144,080	34,797	108,871	11,238	150,516	30,184	126,243
合計	597,040	477,193	5,730,596	1,115,187	566,666	481,302	6,119,437	1,153,054

三、從業員工資訊：從業員工最近二年度及截至年報刊印日止從業員工人數、平均服務年資、平均年齡及學歷分布比率

年度		102 年度	103 年度	當年度截至 104 年 3 月 31 日
員工人數	經理人	7	7	7
	生產線員工	748	711	714
	一般職員	448	441	435
	合計	1,203	1,154	1,151
平均年歲		26.30	26.03	25.81
平均服務年資		5.51	4.71	4.75
學歷分佈比率	博士	2	2	2
	碩士	18	22	20
	大專	307	300	309
	高中	439	352	357
	高中以下	437	479	463

四、環保支出資訊

- (一)本公司主要從事程式開關及繼電器等之製造，在產品生產過程中並無污染環境情事，且本公司對於給員工更舒適且安全的工作環境一直是管理當局努力的目標。對於本公司第二事業處電鍍線生產所可能產生之廢水排放，本公司已取得台中市環保局-中市府環水許可第 11319-02 號之水污染防治許可證。
- (二)公司有關對防治環境污染主要設備之投資及其用途與可能產生效益：無。
- (三)最近三年度公司改善環境污染之經過：無環境污染。
- (四)最近三年度公司因污染環境所受損失，處分之總額、未來因應對策及可能之支出：
 - 1.最近三年度公司因污染環境所受損失處分：無。
 - 2.未來因應對策及可能之支出：不適用。
- (五)目前污染狀況及其改善對公司盈餘、競爭地位及資本支出之影響及其未來三年度預計之重大環保資本支出：
 - 1.目前污染狀況：無。
 - 2.對公司盈餘、競爭地位及資本支出之影響：無。
 - 3.未來三年度預計之重大環境資本支出：無。

五、勞資關係

- (一)員工福利措施：
 - 1.年終獎金及業績獎金：本公司視營業狀況發給年終獎金外，另每四個月視產銷狀況酌發不等業績獎金。
 - 2.全員參加勞工保險及全民健康保險：各項勞保、健保給付如生育、醫療、傷害、死亡等悉依勞保條例辦理。
- (二)退休制度：本公司自民國七十五年十一月以後依「勞動基準法」之規定，每月按已付薪資總額百分之二點八二提撥退休準備金撥交由勞工退休準備金監督委員會專戶儲存及支出。自民國九十四年七月一日起勞工退休金條例施行，並採確定提撥制。實施後員工得選擇適用「勞動基準法」有關之退休金規定，或適用該條例之退休金制度並保留適用該條例前之工作年資。對適用該條例之員工，本公司每月負擔之員工退休金提撥率，不得低於員工每月薪資百分之六。
- (三)勞資間之協議情形：本公司自創立至今，一直相當重視勞資的關係，勞資關係一向相當和諧，有關員工福利及重大措施皆經由管理部門公告、宣導，員工亦可利用各種溝通管道，充分表達心聲及公司相關規定之本意。
- (四)最近年度及截至年報刊印日止因勞資糾紛所遭受之損失：本公司勞資關係和諧，未曾因勞資糾紛遭受任何損失，且公司溝通管道暢通，預計將來亦不會發生。
- (五)勞資間尚需協調之情事：無。
- (六)員工進修及訓練情形：本公司重視員工在職進修及教育訓練，目前實施之狀況如下：
 - 1.實體課程：每年底由總務課依職能缺口並彙整各部門提出之未來年度教育訓練需求排定年度教育訓練計劃，除安排公司內部講師進行教育訓練課程外，亦委請外部訓練機構至公司或人員直接至機構外訓。

103 年度廠外教育訓練實施狀況明細表如下：

項次	課程別	課程名稱	時數(H)	金額(元)
01	領導管理類	年度目標展開與達成	3.5	-
02	財務會計類	會計主管持續進修課程	12	8,000
03		企業採用 XBRL 申報 IFRSs 財務報告教育訓練	3.5	-
04		改善 IFRSs 合併財務報表報告編製流程宣導會	16	-
05		職業安全衛生逐條解析與具體因應	6	2,160
06	人力資源類	企業職能模型建置實務班	6	2,500
07		企業如何因應快速變動的勞動法令風險	7	700
08		薪資設計降低勞、健保費減少勞動成本	6	2,000
09		TTQS 企業機構版指標課程班	48	7,140
10		研發設計類	OBD-II 車載診斷系統	18
11	研發設計類	塑膠模具設計與模具成本估價分析實務	12	2,600
12		沖壓模具設計與成形製造不良問題分析	12	2,600
13	生產製造類	射出成型不良原因分析與對策	6	1,000
14	品質管理類	企業內部稽核常見違章缺失、法律責任探討與案例解析	6	3,000
15		公開發行公司建立內控制度處理準則最新動態解析	6	3,000
16		一般企業面臨法令遵循之風險管理	6	3,000
17		管理類控制作業實務	6	3,500
18	其他-勞安類	勞安類證照教育訓練(初訓)	346	65,900
19		勞安類證照繼續教育訓練(回訓)	156	27,720
20		勞工衛生安全說明會或各相關法規宣導會	58	-
103 年度外部訓練課程共計 100 堂、訓練時數(人數*時數)984.5H、金額 142,740 元				

2. 導入專案管理軟體系統：確實掌握專案進度、提高專案效率、有效控管專案 ISSUE，強化企業專案管理能力，進而提高公司競爭力。
3. 線上學習：本公司建置一 e-learning 數位學習平台及 project-link 研發專案管理系統，鼓勵員工上網學習及溝通新資訊。
4. 人員在職進修：本公司近年來有多位高階經理人於國內外知名大學在職進修，取得碩博士學位。
5. 本公司財務資訊透明有關人員，取得相關證照之情形：本公司內部稽核主管-陳志順具 CIA 國際內部稽核師資格。

(七)倫理規範：本公司依勞動基準法等相關法令訂有「工作規則」，放置於內部網站上公告。明確規定勞資雙方權利與義務，促使勞資雙方同心協力，致力建立職業道德以發展公司業務。

六、重要契約：

契約性質	當事人	契約起訖日期	主要內容	限制條款
銷售契約	廣容科技 (股)公司	86.3.12 起 直至雙方提出 換約或廢約	此契約係廣容向百容購買產品之 雙方議定條款。	無
諮詢 服務收入	CHU MAO INTERNATIONAL CO.,LTD	102.01.01 起 自雙方提出 換約或廢約	依年度實際派遣人員所實際發生 費用及每月收取 USD2,000 詢服務 費收入。	無

陸、財務概況

一、最近五年度簡明資產負債表及綜合損益表

(一)簡明資產負債表

單位：新台幣仟元

項目	年度	最近五年度財務資料(註1)					當年度截至 104年03月31日 財務資料(註3)
		103年	102年	101年	年	年	
流動資產		1,562,163	1,632,687	1,487,059			1,591,433
不動產、廠房及設備		720,347	673,198	713,321			700,428
無形資產		40,514	38,350	34,275			40,086
其他資產		322,784	347,995	333,661			391,488
資產總額		2,645,808	2,692,230	2,568,316			2,723,435
流動負債	分配前	304,410	383,831	379,789			298,943
	分配後	-	552,346	413,143			-
非流動負債		21,341	31,927	27,089			19,072
負債總額	分配前	325,751	415,758	406,878			318,015
	分配後	-	584,273	440,232			-
歸屬於母公司業主之權益		2,306,144	2,262,439	2,149,366			2,391,217
股本		1,133,338	1,133,338	1,133,338			1,133,338
資本公積		707,518	707,507	707,678			707,518
保留盈餘	分配前	419,219	408,330	321,395			441,956
	分配後	-	239,815	288,041			-
其他權益		69,957	37,152	(1,169)			132,293
庫藏股票		(23,888)	(23,888)	(11,885)			(23,888)
非控制權益		13,913	14,033	12,072			14,203
權益總額	分配前	2,320,057	2,276,472	2,161,438			2,405,420
	分配後		2,107,957	2,128,084			-

註1：101-103 簡明資產負債表-個體財務報告資料請詳 53 頁。

註2：99~101 年度採我國財務會計準則編制(個體及合併)，最近五年度財務資料請詳 54-55 頁。

註3：當年度曾辦理資產重估價者，應予列註辦理日期及重估增值金額：無。

註4：本公司當年度截至 104 年 03 月 31 日財務資料經會計師核閱。

(二)簡明資產負債表-個體財務報告

單位：新台幣仟元

項目	年度	最近五年度財務資料(註 1)					當年度截至 104 年 03 月 31 日 財務資料(註3)
		103 年	102 年	101 年	年	年	
流動資產		1,022,969	1,088,171	1,023,283			-
不動產、廠房及設備		517,860	446,195	446,761			-
無形資產		38,711	37,199	37,912			-
其他資產		945,913	982,798	894,565			-
資產總額		2,525,453	2,554,363	2,402,521			-
流動負債	分配前	203,791	265,458	231,179			-
	分配後		432,229	264,533			-
非流動負債		15,518	26,466	21,976			-
負債總額	分配前	219,309	291,924	253,155			-
	分配後		458,695	286,509			-
歸屬於母公司業主之權益		-	-	-			-
股本		1,133,338	1,133,338	1,133,338			-
資本公積		707,518	707,507	707,678			-
保留盈餘	分配前	419,219	408,330	321,395			-
	分配後		241,559	288,041			-
其他權益		69,957	37,152	(1,169)			-
庫藏股票		(23,888)	(23,888)	(11,885)			-
非控制權益		-	-	-			-
權益總額	分配前	2,306,144	2,262,439	2,149,366			-
	分配後		2,095,668	2,116,012			-

註 1：101-103 簡明資產負債表資料請詳 52 頁。

註 2：99~101 年度採我國財務會計準則編制(個體及合併)，最近五年度財務資料請詳 54-55 頁。

註 3：當年度曾辦理資產重估價者，應予列註辦理日期及重估增值金額：無。

(三)簡明資產負債表-個體-我國財務會計準則

單位：新台幣仟元

項目	年度	最近五年度財務資料(註 1)				
				101 年	100 年	99 年
流動資產				1,033,844	1,003,518	1,104,343
基金及投資				831,209	893,423	963,616
固定資產				450,298	474,528	510,087
無形資產				37,912	38,346	37,932
其他資產				53,773	53,623	51,103
資產總額				2,407,036	2,463,438	2,667,081
流動負債	分配前			231,179	197,548	329,903
	分配後			264,533	231,548	424,275
長期負債				-	-	2,480
其他負債				1,881	3,980	3,336
負債總額	分配前			233,060	201,528	334,909
	分配後			266,414	235,528	429,281
股本				1,133,338	1,133,338	1,178,848
資本公積				707,687	707,687	714,317
保留盈餘	分配前			289,146	339,239	415,590
	分配後			252,792	305,239	321,218
金融商品未實現損益				17,197	18,659	29,722
累積換算調整數				39,936	64,128	31,541
未認列為退休金成本之淨損失				(1,443)	(1,141)	(938)
庫藏股票				(11,885)	-	(36,908)
股東權益總額	分配前			2,173,976	2,261,910	2,332,172
	分配後			2,140,622	2,227,910	2,237,800

(四)簡明資產負債表合併-我國財務會計準則

單位：新台幣仟元

項目	年度	最近五年度財務資料(註 1)			
			101 年	100 年	99 年
流動資產			1,493,029	1,455,009	1,680,175
基金及投資			224,076	219,402	249,448
固定資產			726,434	813,487	839,030
無形資產			46,906	45,263	44,6074
其他資產			75,908	67,295	68,057
資產總額			2,566,353	2,600,456	2881,314
流動負債	分配前		379,788	325,671	533,590
	分配後		413,142	359,671	627,963
長期負債			-	-	2,480
其他負債			230	553	423
負債總額	分配前		380,018	326,224	536,493
	分配後		413,372	360,224	630,866
股本			1,133,338	1,133,338	1,178,848
資本公積			707,687	707,687	714,317
保留盈餘	分配前		289,146	339,239	415,590
	分配後		255,792	305,239	321,218
金融商品未實現損益			17,197	18,659	29,722
累積換算調整數			39,936	64,128	31,541
未認列為退休金成本之淨損失			(1,443)	(1,141)	(938)
庫藏股票			(11,885)	-	(36,908)
股東權益總額	分配前		2,173,976	2,261,910	2,332,172
	分配後		2,140,622	2,227,910	2,237,800

(五)簡明綜合損益表

單位：新台幣仟元

項目	年度	最近五年度財務資料(註 1)					當年度截至 104 年 03 月 31 日 財務資料(註2)
		103 年	102 年	101 年	年	年	
營業收入		1,634,356	1,592,380	1,511,678			365,585
營業毛利		402,817	332,980	255,288			97,278
營業損益		112,269	52,724	(7,064)			26,093
營業外收入及支出		84,366	100,320	11,211			(128)
稅前淨利		196,635	153,044	4,147			25,965
繼續營業單位 本期淨利		196,635	153,044	4,147			25,965
停業單位損失		-	-	-			-
本期淨利(損)		183,129	125,023	(14,878)			22,990
本期其他綜合損益 (稅後淨額)		28,961	38,470	(21,819)			62,373
本期綜合損益總額		212,090	163,493	(36,697)			85,363
淨利歸屬於 母公司業主		181,319	122,282	(15,645)			22,737
淨利歸屬於非控制 權益		1,810	2,741	767			253
綜合損益總額歸屬 於母公司業主		210,465	160,752	(37,448)			85,073
綜合損益總額歸屬 於非控制權益		1,625	2,741	751			290
每股盈餘		1.63	1.10	(0.14)			0.20

註 1：101-103 簡明綜合損益表-個體財務報告資料請詳 57 頁。

註 2：99~101 年度採我國財務會計準則編制(個體及合併)，最近五年度財務資料請詳 58-59 頁。

註 3：當年度曾辦理資產重估價者，應予列註辦理日期及重估增值金額：無。

註 4：本公司當年度截至 104 年 03 月 31 日財務資料經會計師核閱。

(六)簡明綜合損益表-個體財務報告

單位：新台幣仟元

項目	年度	最近五年度財務資料(註 1)					當年度截至 104 年 03 月 31 日 財務資料(註2)
		103 年	102 年	101 年	年	年	
營業收入		1,050,302	1,064,091	992,797			
營業毛利		251,217	225,142	173,550			
營業損益		74,246	60,655	35,263			
營業外收入及支出		119,059	88,320	(40,966)			
稅前淨利		193,305	148,975	(5,703)			
繼續營業單位 本期淨利		193,305	148,975	(5,703)			
停業單位損失		-	-	-			
本期淨利(損)		181,319	122,282	(15,645)			
本期其他綜合損益 (稅後淨額)		29,146	38,470	(21,803)			
本期綜合損益總額		210,465	160,752	(37,448)			
淨利歸屬於 母公司業主		-	-	-			
淨利歸屬於非控制 權益		-	-	-			
綜合損益總額歸屬 於母公司業主		-	-	-			
綜合損益總額歸屬 於非控制權益		-	-	-			
每股盈餘		1.63	1.10	(0.14)			

註 1：101-103 簡明綜合損益表資料請詳 56 頁。

註 2：99~101 年度採我國財務會計準則編制(個體及合併)，最近五年度財務資料請詳 58-59 頁。

註 3：當年度曾辦理資產重估價者，應予列註辦理日期及重估增值金額：無。

(七)簡明損益表-個體-我國財務會計準則

單位：新台幣仟元

項目	年度	最近五年度財務資料(註 1)		
		101 年	100 年	99 年
營業收入		992,797	1,256,109	1,345,837
營業毛利		173,550	235,145	318,496
營業損益		34,965	93,180	168,443
營業外收入及利益		25,280	68,321	124,529
營業外費用及損失		66,396	108,575	130,625
繼續營業部門 稅前(損)益		(6,151)	52,926	162,347
繼續營業部門 (損)益		(16,093)	18,021	145,903
停業部門損益		-	-	-
非常損益		-	-	-
會計原則變動 之累積影響數		-	-	-
本期(損)益		(16,093)	18,021	145,903
每股盈餘(元) (註 2)		(0.14)	0.15	1.25

註 1：最近五年度財務資料均經會計師查核簽證。

註 2：每股盈餘係按追溯調整後之流通在外加權平均股數計算。

(八)簡明損益表-合併-我國財務會計準則

單位：新台幣仟元

項目	年度	最近五年度財務資料(註 1)		
		101 年	100 年	99 年
營業收入		1,511,678	1,862,386	2,029,088
營業毛利		255,288	293,953	424,440
營業損益		(7,538)	(3,167)	130,785
營業外收入及利益		33,859	82,155	126,896
營業外費用及損失		22,648	26,092	91,747
繼續營業部門 稅前(損)益		3,673	52,896	165,934
繼續營業部門 (損)益		3,673	52,896	165,934
停業部門損益		-	-	-
非常損益		-	-	-
會計原則變動 之累積影響數		-	-	-
本期(損)益		(15,352)	18,849	146,723
每股盈餘(元) (註 2)		(0.14)	0.15	1.25

(七)最近五年度簽證會計師姓名及其查核意見

年度	簽證會計師	查核意見
99	王日春、吳麗容	修正式無保留意見
100	王日春、吳麗容	修正式無保留意見
101	吳麗容、卓慶全	修正式無保留意見
102	吳麗容、卓慶全	修正式無保留意見
103	蔣淑菁、成德潤	修正式無保留意見

二、最近五年度財務分析

(一)財務分析

分析項目(註3)		最近五年度財務分析					當年度截至 104年03月31 日 (註2)
		103年	102年	101年	年	年	
財務結構 (%)	負債占資產比率	12.31	15.44	15.84			11.68
	長期資金占不動產、廠房及設備比率	325.04	342.9	306.81			346.14
償債能力 %	流動比率	513.18	425.37	391.55			532.35
	速動比率	404.99	330.89	292.5			428.08
	利息保障倍數	348.35	638.68	126.67			1928
經營能力	應收款項週轉率(次)	4.98	4.4	3.84			4.59
	平均收現日數	73	83	95			80
	存貨週轉率(次)	3.63	3.52	3.16			3.35
	應付款項週轉率(次)	6.51	5.56	5.70			6.60
	平均銷貨日數	100.6	103.7	115.6			109
	不動產、廠房及設備週轉率(次)	2.35	2.3	2.12			2.06
	總資產週轉率(次)	0.61	0.61	0.59			0.54
獲利能力	資產報酬率(%)	6.81	4.66	(0.60)			3.39
	權益報酬率(%)	7.89	5.51	(0.71)			3.85
	稅前純益占實收資本額比率(%) (註7)	17.35	13.50	0.37			9.16
	純益率(%)	11.09	7.68	(1.03)			6.22
	每股盈餘(元)	1.63	1.1	(0.14)			0.20
現金流量	現金流量比率(%)	30.97	41.39	48.78			-
	現金流量允當比率(%)	77.99	110.16	106.63			-
	現金再投資比率(%)	2.74	4.79	5.91			-
槓桿度	營運槓桿度	575	1122	(7,424)			-
	財務槓桿度	100.51	100.46	99.54			-

說明：

- 負債占資產比率減少，主要為 103.12.31 負債總額 325,751 仟元較去年同期減少 90,007 仟元。
- 償債能力增加，主要為 103.12.31 流動負債負債總額 304,410 仟元較去年同期減少 79,421 仟元。
- 獲利能力增加，主要係因 103 年毛利率 24.65% 較 102 年度 20.91% 增加 18%，以致整體獲利能力增加。
- 現金流量比率下降，主要為 103 年度來自營業活動之淨現金流入減少 64,596 仟元所致。
- 營運槓桿度減少，主要為 103 年度營業淨利增加 59,545 仟元所致。

註 1：103-101 年經會計師查核，103 年第一季經會計師核閱。

註 2：103-101 年財務分析-個體，請詳第 62 頁。

註 3：101-99 年財務分析-我國財務會計準則-本公司，請詳第 64 頁。合併，請詳第 66 頁。

註 4：年報本表末端，應列示如下之計算公式：

1.財務結構

- (1)負債占資產比率=負債總額/資產總額。
- (2)長期資金占不動產、廠房及設備比率=(權益總額+非流動負債)/不動產、廠房及設備淨額。

2.償債能力

- (1)流動比率=流動資產/流動負債。
- (2)速動比率=(流動資產-存貨-預付費用)/流動負債。
- (3)利息保障倍數=所得稅及利息費用前純益/本期利息支出。

3.經營能力

- (1)應收款項(包括應收帳款與因營業而產生之應收票據)週轉率=銷貨淨額/各期平均應收款項(包括應收帳款與因營業而產生之應收票據)餘額。
- (2)平均收現日數=365/應收款項週轉率。
- (3)存貨週轉率=銷貨成本/平均存貨額。
- (4)應付款項(包括應付帳款與因營業而產生之應付票據)週轉率=銷貨成本/各期平均應付款項(包括應付帳款與因營業而產生之應付票據)餘額。
- (5)平均銷貨日數=365/存貨週轉率。
- (6)不動產、廠房及設備週轉率=銷貨淨額/平均不動產、廠房及設備淨額。
- (7)總資產週轉率=銷貨淨額/平均資產總額。

4.獲利能力

- (1)資產報酬率=[稅後損益+利息費用×(1-稅率)]/平均資產總額。
- (2)權益報酬率=稅後損益/平均權益總額。
- (3)純益率=稅後損益/銷貨淨額。
- (4)每股盈餘=(歸屬於母公司業主之損益-特別股股利)/加權平均已發行股數。(註4)

5.現金流量

- (1)現金流量比率=營業活動淨現金流量/流動負債。
- (2)淨現金流量允當比率=最近五年度營業活動淨現金流量/最近五年度(資本支出+存貨增加額+現金股利)。
- (3)現金再投資比率=(營業活動淨現金流量-現金股利)/(不動產、廠房及設備毛額+長期投資+其他非流動資產+營運資金)。(註5)

6.槓桿度：

- (1)營運槓桿度=(營業收入淨額-變動營業成本及費用)/營業利益(註6)。
- (2)財務槓桿度=營業利益/(營業利益-利息費用)。

註4：上開每股盈餘之計算公式，在衡量時應特別注意下列事項：

- 1.以加權平均普通股股數為準，而非以年底已發行股數為基礎。
- 2.凡有現金增資或庫藏股交易者，應考慮其流通期間，計算加權平均股數。
- 3.凡有盈餘轉增資或資本公積轉增資者，在計算以往年度及半年度之每股盈餘時，應按增資比例追溯調整，無庸考慮該增資之發行期間。
- 4.若特別股為不可轉換之累積特別股，其當年度股利(不論是否發放)應自稅後淨利減除、或增加稅後淨損。特別股若為非累積性質，在有稅後淨利之情況，特別股股利應自稅後淨利減除；如為虧損，則不必調整。

註5：現金流量分析在衡量時應特別注意下列事項：

- 1.營業活動淨現金流量係指現金流量表中營業活動淨現金流入數。
- 2.資本支出係指每年資本投資之現金流出數。
- 3.存貨增加數僅在期末餘額大於期初餘額時方予計入，若年底存貨減少，則以零計算。
- 4.現金股利包括普通股及特別股之現金股利。
- 5.不動產、廠房及設備毛額係指扣除累計折舊前之不動產、廠房及設備總額。

註6：發行人應將各項營業成本及營業費用依性質區分為固定及變動，如有涉及估計或主觀判斷，應注意其合理性並維持一致。

註7：公司股票為無面額或每股面額非屬新臺幣十元者，前開有關占實收資本比率計算，則改以資產負債表歸屬於母公司業主之權益比率計算之。

(二)財務分析-個體

分析項目(註3)		最近五年度財務分析					當年度截至 年月日 (註2)
		103年	102年	101年	年	年	
財務結構 (%)	負債占資產比率	8.68	11.43	10.54			
	長期資金占不動產、廠房及設備比率	448.32	512.98	486.02			
償債能力 %	流動比率	501.97	409.92	442.64			
	速動比率	396.65	313.54	320.90			
	利息保障倍數	344.35	789.23	(258.23)			
經營能力	應收款項週轉率(次)	4.92	4.80	4.00			
	平均收現日數	74	76	91.32			
	存貨週轉率(次)	3.50	3.36	2.91			
	應付款項週轉率(次)	5.62	5.61	6.27			
	平均銷貨日數	104.3	108.63	125.43			
	不動產、廠房及設備週轉率(次)	2.18	2.38	2.17			
	總資產週轉率(次)	0.41	0.43	0.41			
獲利能力	資產報酬率(%)	7.16	4.94	(0.64)			
	權益報酬率(%)	7.94	5.54	(0.71)			
	稅前純益占實收資本額比率(%) <u>(註7)</u>	17.06	13.14	(0.50)			
	純益率(%)	17.26	11.49	(1.58)			
	每股盈餘(元)	1.63	1.1	(0.14)			
現金流量	現金流量比率(%)	19.82	59.43	85.52			
	現金流量允當比率(%)	88.41	154.16	138.89			
	現金再投資比率(%)	1.34	5.38	7.12			
槓桿度	營運槓桿度	560.12	679.02	1050			
	財務槓桿度	100.76	100.31	100.06			

說明：

- 負債占資產比率減少，主要為 103.12.31 負債總額 219,309 仟元較去年同期減少 72,615 仟元。
- 償債能力增加，主要為 103.12.31 流動負債負債總額 203,791 仟元較去年同期減少 61,667 仟元。
- 獲利能力增加，主要係因 103 年毛利率 24.% 較 102 年度 21% 增加 1%，及營業外淨收入增加 30,739 仟元以致整體獲利能力增加。
- 現金流量比率下降，主要為 103 年度來自營業活動之淨現金流入減少 117,160 仟元所致。

註 1：103~101 年經會計師查核。

註 2：年報本表末端，應列示如下之計算公式：

1.財務結構

(1)負債占資產比率=負債總額/資產總額。

(2)長期資金占不動產、廠房及設備比率=(權益總額+非流動負債)/不動產、廠房及設備淨額。

2.償債能力

- (1)流動比率＝流動資產／流動負債。
- (2)速動比率＝(流動資產－存貨－預付費用)／流動負債。
- (3)利息保障倍數＝所得稅及利息費用前純益／本期利息支出。

3.經營能力

- (1)應收款項(包括應收帳款與因營業而產生之應收票據)週轉率＝銷貨淨額／各期平均應收款項(包括應收帳款與因營業而產生之應收票據)餘額。
- (2)平均收現日數＝365／應收款項週轉率。
- (3)存貨週轉率＝銷貨成本／平均存貨額。
- (4)應付款項(包括應付帳款與因營業而產生之應付票據)週轉率＝銷貨成本／各期平均應付款項(包括應付帳款與因營業而產生之應付票據)餘額。
- (5)平均銷貨日數＝365／存貨週轉率。
- (6)不動產、廠房及設備週轉率＝銷貨淨額／平均不動產、廠房及設備淨額。
- (7)總資產週轉率＝銷貨淨額／平均資產總額。

4.獲利能力

- (1)資產報酬率＝〔稅後損益＋利息費用×(1－稅率)〕／平均資產總額。
- (2)權益報酬率＝稅後損益／平均權益總額。
- (3)純益率＝稅後損益／銷貨淨額。
- (4)每股盈餘＝(歸屬於母公司業主之損益－特別股股利)／加權平均已發行股數。(註4)

5.現金流量

- (1)現金流量比率＝營業活動淨現金流量／流動負債。
- (2)淨現金流量允當比率＝最近五年度營業活動淨現金流量／最近五年度(資本支出＋存貨增加額＋現金股利)。
- (3)現金再投資比率＝(營業活動淨現金流量－現金股利)／(不動產、廠房及設備毛額＋長期投資＋其他非流動資產＋營運資金)。(註5)

6.槓桿度：

- (1)營運槓桿度＝(營業收入淨額－變動營業成本及費用)／營業利益(註6)。
- (2)財務槓桿度＝營業利益／(營業利益－利息費用)。

註4：上開每股盈餘之計算公式，在衡量時應特別注意下列事項：

- 1.以加權平均普通股股數為準，而非以年底已發行股數為基礎。
- 2.凡有現金增資或庫藏股交易者，應考慮其流通期間，計算加權平均股數。
- 3.凡有盈餘轉增資或資本公積轉增資者，在計算以往年度及半年度之每股盈餘時，應按增資比例追溯調整，無庸考慮該增資之發行期間。
- 4.若特別股為不可轉換之累積特別股，其當年度股利(不論是否發放)應自稅後淨利減除、或增加稅後淨損。特別股若為非累積性質，在有稅後淨利之情況，特別股股利應自稅後淨利減除；如為虧損，則不必調整。

註5：現金流量分析在衡量時應特別注意下列事項：

- 1.營業活動淨現金流量係指現金流量表中營業活動淨現金流入數。
- 2.資本支出係指每年資本投資之現金流出數。
- 3.存貨增加數僅在期末餘額大於期初餘額時方予計入，若年底存貨減少，則以零計算。
- 4.現金股利包括普通股及特別股之現金股利。
- 5.不動產、廠房及設備毛額係指扣除累計折舊前之不動產、廠房及設備總額。

註6：發行人應將各項營業成本及營業費用依性質區分為固定及變動，如有涉及估計或主觀判斷，應注意其合理性並維持一致。

註7：公司股票為無面額或每股面額非屬新臺幣十元者，前開有關占實收資本比率計算，則改以資產負債表歸屬於母公司業主之權益比率計算之。

(三)財務分析我國財務會計準則-個體

分析項目(註2)		最近五年度財務分析					
		103年	102年	101年	100年	99年	
財務結構 (%)	負債占資產比率			9.68	8.18	12.56	
	長期資金占固定資產比率			482.79	476.67	457.70	
償債能力 %	流動比率			447.2	507.99	335.57	
	速動比率			322.78	349.87	242.56	
	利息保障倍數			(279)	317.92	189.78	
經營能力	應收款項週轉率(次)			4.00	4.26	4.64	
	平均收現日數			91.32	85.61	78.37	
	存貨週轉率(次)			2.91	3.38	3.91	
	應付款項週轉率(次)			6.27	6.29	5.35	
	平均銷貨日數			125.56	107.96	93.40	
	固定資產週轉率(次)			2.20	2.65	2.64	
	總資產週轉率(次)			0.41	0.51	0.50	
獲利能力	資產報酬率(%)			(0.66)	0.71	5.56	
	股東權益報酬率(%)			(0.73)	0.78	6.36	
	占實收資本 比率(%)	營業利益			3.09	8.22	14.32
		稅前純益			(0.54)	4.67	13.80
	純益率(%)			(1.62)	1.43	10.84	
	每股盈餘(元)			(0.14)	0.15	1.25	
現金流量	現金流量比率(%)			99.40	46.93	18.68	
	現金流量允當比率(%)			146.65	85.59	78.61	
	現金再投資比率(%)			6.96	(0.07)	0.12	
槓桿度	營運槓桿度			1,059	536.82	344.65	
	財務槓桿度			100.06	100.18	100.51	
無。							

註1：101~99年經會計師查核。

註2：年報本表末端，應列示如下之計算公式：

1.財務結構

(1)負債占資產比率=負債總額/資產總額。

(2)長期資金占固定資產比率=(股東權益淨額+長期負債)/固定資產淨額。

2.償債能力

(1)流動比率=流動資產/流動負債。

(2)速動比率=(流動資產-存貨-預付費用)/流動負債。

(3)利息保障倍數=所得稅及利息費用前純益/本期利息支出。

3.經營能力

- (1) 應收款項(包括應收帳款與因營業而產生之應收票據)週轉率 = 銷貨淨額 / 各期平均應收款項(包括應收帳款與因營業而產生之應收票據)餘額。
- (2) 平均收現日數 = 365 / 應收款項週轉率。
- (3) 存貨週轉率 = 銷貨成本 / 平均存貨額。
- (4) 應付款項(包括應付帳款與因營業而產生之應付票據)週轉率 = 銷貨成本 / 各期平均應付款項(包括應付帳款與因營業而產生之應付票據)餘額。
- (5) 平均銷貨日數 = 365 / 存貨週轉率。
- (6) 固定資產週轉率 = 銷貨淨額 / 平均固定資產淨額。
- (7) 總資產週轉率 = 銷貨淨額 / 平均資產總額。

4.獲利能力

- (1) 資產報酬率 = [稅後損益 + 利息費用 × (1 - 稅率)] / 平均資產總額。
- (2) 股東權益報酬率 = 稅後損益 / 平均股東權益淨額。
- (3) 純益率 = 稅後損益 / 銷貨淨額。
- (4) 每股盈餘 = (稅後淨利 - 特別股股利) / 加權平均已發行股數。(註 4)

5.現金流量

- (1) 現金流量比率 = 營業活動淨現金流量 / 流動負債。
- (2) 淨現金流量允當比率 = 最近五年度營業活動淨現金流量 / 最近五年度(資本支出 + 存貨增加額 + 現金股利)。
- (3) 現金再投資比率 = (營業活動淨現金流量 - 現金股利) / (固定資產毛額 + 長期投資 + 其他資產 + 營運資金)。(註 5)

6.槓桿度：

- (1) 營運槓桿度 = (營業收入淨額 - 變動營業成本及費用) / 營業利益(註 6)。
- (2) 財務槓桿度 = 營業利益 / (營業利益 - 利息費用)。

(四)財務分析-我國財務會計準則-合併

分析項目(註2)		最近五年度財務分析					
		103年	102年	101年	100年	99年	
財務結構 (%)	負債占資產比率			14.81	12.54	18.62	
	長期資金占固定資產比率			300.97	279.57	279.76	
償債能力 %	流動比率			393.12	446.77	314.88	
	速動比率			293.75	311.96	225.61	
	利息保障倍數			112.3	317.74	141.61	
經營能力	應收款項週轉率(次)			3.84	4.38	4.39	
	平均收現日數			95.18	83.36	83.07	
	存貨週轉率(次)			3.16	3.51	3.94	
	應付款項週轉率(次)			5.70	6.19	5.36	
	平均銷貨日數			115.59	104.00	92.69	
	固定資產週轉率(次)			2.08	2.29	2.42	
	總資產週轉率(次)			0.59	0.72	0.70	
獲利能力	資產報酬率(%)			(0.62)	0.67	5.18	
	股東權益報酬率(%)			(0.72)	0.77	6.33	
	占實收資本 比率(%)	營業利益			(0.67)	(0.28)	11.12
		稅前純益			0.32	4.67	14.02
	純益率(%)			(1.06)	0.97	7.19	
每股盈餘(元)			(0.14)	0.15	1.25		
現金流量	現金流量比率(%)			51.56	36.13	12.98	
	現金流量允當比率(%)			108.81	90.54	96.87	
	現金再投資比率(%)			5.06	0.72	0.34	
槓桿度	營運槓桿度			(6,954)	(20,517)	608.01	
	財務槓桿度			99.56	94.99	100.91	
無。							

註1：101~99年經會計師查核。

註2：年報本表末端，應列示如下之計算公式：

1.財務結構

(1)負債占資產比率=負債總額/資產總額。

(2)長期資金占固定資產比率=(股東權益淨額+長期負債)/固定資產淨額。

2.償債能力

(1)流動比率=流動資產/流動負債。

(2)速動比率=(流動資產-存貨-預付費用)/流動負債。

(3)利息保障倍數=所得稅及利息費用前純益/本期利息支出。

3.經營能力

- (1)應收款項(包括應收帳款與因營業而產生之應收票據)週轉率 = 銷貨淨額 / 各期平均應收款項(包括應收帳款與因營業而產生之應收票據)餘額。
- (2)平均收現日數 = 365 / 應收款項週轉率。
- (3)存貨週轉率 = 銷貨成本 / 平均存貨額。
- (4)應付款項(包括應付帳款與因營業而產生之應付票據)週轉率 = 銷貨成本 / 各期平均應付款項(包括應付帳款與因營業而產生之應付票據)餘額。
- (5)平均銷貨日數 = 365 / 存貨週轉率。
- (6)固定資產週轉率 = 銷貨淨額 / 平均固定資產淨額。
- (7)總資產週轉率 = 銷貨淨額 / 平均資產總額。

4.獲利能力

- (1)資產報酬率 = [稅後損益 + 利息費用 × (1 - 稅率)] / 平均資產總額。
- (2)股東權益報酬率 = 稅後損益 / 平均股東權益淨額。
- (3)純益率 = 稅後損益 / 銷貨淨額。
- (4)每股盈餘 = (稅後淨利 - 特別股股利) / 加權平均已發行股數。(註 4)

5.現金流量

- (1)現金流量比率 = 營業活動淨現金流量 / 流動負債。
- (2)淨現金流量允當比率 = 最近五年度營業活動淨現金流量 / 最近五年度(資本支出 + 存貨增加額 + 現金股利)。
- (3)現金再投資比率 = (營業活動淨現金流量 - 現金股利) / (固定資產毛額 + 長期投資 + 其他資產 + 營運資金)。(註 5)

6.槓桿度：

- (1)營運槓桿度 = (營業收入淨額 - 變動營業成本及費用) / 營業利益(註 6)。
- (2)財務槓桿度 = 營業利益 / (營業利益 - 利息費用)。

三、最近年度財務報告之監察人審查報告書：參見 P68。

四、最近年度財務報告：參見 P69~120 頁

五、最近年度經會計師查核簽證之公司個體財務報告：參見 P121~168 頁。

六、公司及其關係企業最近年度及截至年報刊印日止如有發生財務週轉困難情事，對公司財務狀況之影響：無。

百容電子股份有限公司

監察人查核報告書

事會造送本公司 103 年度營業報告書、財務報表及盈餘分派議案等；其中財務報表嗣經董事會委任勤業眾信聯合會計師事務所查核完竣，並出具查核報告。

上述營業報告書、財務報表及盈餘分派議案經本監察人查核，認為符合公司法相關法令規定，爰依公司法第二百一十九條之規定報告如上。

敬請 鑒核

此 致

百容電子股份有限公司 104 年度股東常會

監察人：百合投資(股)公司



代表人：廖大周



賴尤秀敏



中 華 民 國 一 百 四 年 三 月 二 十 四 日

關係企業合併財務報告聲明書

本公司民國 103 年度（自民國 103 年 1 月 1 日至 12 月 31 日止）依「關係企業合併營業報告書關係企業合併財務報表及關係報告書編製準則」應納入編製關係企業合併財務報告之公司與依國際會計準則第 27 號應納入編製母子公司合併財務報告之公司均相同，且關係企業合併財務報告所應揭露相關資訊於前揭母子公司合併財務報告中均已揭露，爰不再另行編製關係企業合併財務報告。

特此聲明

公司名稱：百容電子股份有限公司

負責人：廖 本 林



中 華 民 國 104 年 3 月 18 日

會計師查核報告

百容電子股份有限公司 公鑒：

百容電子股份有限公司及子公司民國 103 年 12 月 31 日之合併資產負債表，暨民國 103 年 1 月 1 日至 12 月 31 日之合併綜合損益表、合併權益變動表及合併現金流量表，業經本會計師查核竣事。上開合併財務報表之編製係管理階層之責任，本會計師之責任則為根據查核結果對上開合併財務報表表示意見。列入上開合併財務報表中，採權益法評價之被投資公司富致科技股份有限公司及 UPC Electronics Pte. Ltd. 民國 103 年度之財務報表係由其他會計師查核；因此，本會計師對上開合併財務報表所表示之意見中，有關該等公司之長期股權投資及其投資損益，係依據其他會計師之查核報告認列與揭露。民國 103 年 12 月 31 日依據其他會計師之查核報告計算之長期股權投資金額為新台幣（以下同）93,772 仟元，約佔合併資產總額之 4%；民國 103 年度採用權益法認列之關聯企業利益份額為 12,967 仟元，約佔合併綜合損益之 6%。百容電子股份有限公司及子公司民國 102 年度之合併財務報表係委由其他會計師查核，並於民國 103 年 3 月 20 日出具採權益法評價之被投資公司之財務報表經其他會計師查核之修正式無保留意見查核報告。

本會計師係依照會計師查核簽證財務報表規則及一般公認審計準則規劃並執行查核工作，以合理確信合併財務報告有無重大不實表達。此項查核工作包括以抽查方式獲取合併財務報告所列金額及所揭露事項之查核證據、評估管理階層編製合併財務報告所採用之會計原則及所作之重大會計估計，暨評估合併財務報告整體之表達。本會計師相信此項查核工作及其他會計師之查核報告可對所表示之意見提供合理之依據。

依本會計師之意見，基於本會計師之查核結果及其他會計師之查核報告，第一段所述合併財務報表在所有重大方面，係依照證券發行人財務報告編製準則、經金融監督管理委員會認可之國際財務報導準則、國際會計準則、解釋及解釋公告編製，足以允當表達百容電子股份有限公司及子公司民國 103 年 12 月 31 日之合併財務狀況，暨民國 103 年 1 月 1 日至 12 月 31 日之合併財務績效及合併現金流量。

百容電子股份有限公司業已編製民國 103 年度之個體財務報表，並經本會計師出具修正式無保留意見之查核報告在案，備供參考。

勤業眾信聯合會計師事務所
會計師 蔣 淑 菁



蔣淑菁

會計師 成 德 潤



成德潤

行政院金融監督管理委員會核准文號
金管證審字第 1000028068 號

財政部證券暨期貨管理委員會核准文號
台財證六字第 0920123784 號

中 華 民 國 104 年 3 月 18 日

百容電子股份有限公司及子公司

合併資產負債表

民國 103 年及 102 年 12 月 31 日

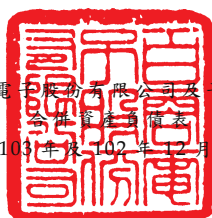

單位：新台幣仟元

代 碼	資 產	103年12月31日			102年12月31日		
		金 額	%		金 額	%	
	流動資產						
1100	現金及約當現金(附註六)	\$ 631,208	24	\$ 688,730	26		
1110	透過損益按公允價值衡量之金融資產-流動(附註七)	206,135	8	194,474	7		
1147	無活絡市場之債券投資-流動(附註八)	41,927	2	-	-		
1150	應收票據-非關係人淨額(附註九)	32,894	1	23,595	1		
1170	應收帳款-非關係人淨額(附註九)	288,799	11	305,896	12		
1180	應收票據及帳款-關係人淨額(附註九及二四)	1,261	-	3,367	-		
1200	其他應收款	7,313	-	32,598	1		
1220	當期所得稅資產(附註二十)	-	-	5,778	-		
1310	存 貨(附註十)	329,324	12	349,282	13		
1470	其他流動資產(附註二五)	23,302	1	28,967	1		
11XX	流動資產總計	<u>1,562,163</u>	<u>59</u>	<u>1,632,687</u>	<u>61</u>		
	非流動資產						
1523	備供出售金融資產-非流動(附註十一)	49,533	2	47,357	2		
1543	以成本衡量之金融資產-非流動(附註十二)	106,864	4	109,620	4		
1550	採用權益法之投資(附註十三)	93,772	4	86,657	3		
1600	不動產、廠房及設備(附註十四及二四)	720,347	27	673,198	25		
1760	投資性不動產淨額(附註十五)	19,144	1	34,991	1		
1780	無形資產	40,514	1	38,350	1		
1840	遞延所得稅資產(附註二十)	24,748	1	40,290	2		
1990	其他非流動資產(附註十六)	28,723	1	29,080	1		
15XX	非流動資產總計	<u>1,083,645</u>	<u>41</u>	<u>1,059,543</u>	<u>39</u>		
1XXX	資 產 總 計	<u>\$ 2,645,808</u>	<u>100</u>	<u>\$ 2,692,230</u>	<u>100</u>		
	負債及權益						
	流動負債						
2150	應付票據	\$ 987	-	\$ 2,282	-		
2170	應付帳款-非關係人	146,437	5	187,660	7		
2180	應付帳款-關係人(附註二四)	17,379	1	23,886	1		
2200	其他應付款	113,021	4	132,207	5		
2230	當期所得稅負債(附註二十)	3,747	-	25,285	1		
2300	其他流動負債	22,839	1	12,511	-		
21XX	流動負債總計	<u>304,410</u>	<u>11</u>	<u>383,831</u>	<u>14</u>		
	非流動負債						
2570	遞延所得稅負債(附註二十)	4,734	-	17,459	1		
2640	應計退休金負債(附註十七)	15,947	1	13,837	-		
2645	存入保證金	660	-	631	-		
25XX	非流動負債總計	<u>21,341</u>	<u>1</u>	<u>31,927</u>	<u>1</u>		
2XXX	負債總計	<u>325,751</u>	<u>12</u>	<u>415,758</u>	<u>15</u>		
	歸屬於本公司業主之權益						
3110	普通股股本	1,133,338	43	1,133,338	42		
	資本公積						
3210	股票發行溢價	481,309	18	481,309	18		
3260	採用權益法認列關聯企業股權淨值之變動數	554	-	543	-		
3270	合併溢額	225,655	9	225,655	8		
	保留盈餘						
3310	法定盈餘公積	184,275	7	172,047	6		
3320	特別盈餘公積	33,550	1	46,017	2		
3350	未分配盈餘	201,394	8	190,266	7		
	其他權益						
3410	國外營運機構財務報表換算之兌換差額	32,457	1	3,285	-		
3425	備供出售金融資產未實現損益	37,500	1	33,867	2		
3500	庫藏股票	(23,888)	(1)	(23,888)	(1)		
31XX	本公司業主之權益總計	<u>2,306,144</u>	<u>87</u>	<u>2,262,439</u>	<u>84</u>		
36XX	非控制權益	<u>13,913</u>	<u>1</u>	<u>14,033</u>	<u>1</u>		
3XXX	權益總計	<u>2,320,057</u>	<u>88</u>	<u>2,276,472</u>	<u>85</u>		
	負債與權益總計	<u>\$ 2,645,808</u>	<u>100</u>	<u>\$ 2,692,230</u>	<u>100</u>		

後附之附註係本合併財務報告之一部分
(參閱勤業眾信聯合會計師事務所民國 104 年 3 月 18 日查核報告)

董事長：廖本林



經理人：廖本林



會計主管：蔡荻宜



百容電子股份有限公司及子公司
 合併綜合損益表
 民國 103 年及 102 年 1 月 1 日至 12 月 31 日

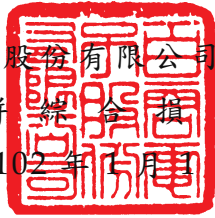

單位：新台幣仟元，惟
 每股盈餘為元

代 碼	103年度		102年度	
	金 額	%	金 額	%
4000	\$ 1,634,356	100	\$ 1,592,380	100
5000	1,231,539	75	1,259,400	79
5900	402,817	25	332,980	21
	營業費用（附註十九及二四）			
6100	94,804	6	81,133	5
6200	119,705	7	124,738	8
6300	76,039	5	74,385	4
6000	290,548	18	280,256	17
6900	112,269	7	52,724	4
	營業外收入及支出			
7190	20,866	1	24,072	1
7215	12,770	1	-	-
7225	4,524	-	38,718	2
7230	18,034	1	21,165	1
7235	21,377	1	8,497	1
7370	12,967	1	10,867	1
7590	(6,172)	-	(2,999)	-
7000	84,366	5	100,320	6
7900	196,635	12	153,044	10
7950	13,506	1	28,021	2
8200	183,129	11	125,023	8

（接次頁）

(承前頁)

代 碼		103年度		102年度	
		金 額	%	金 額	%
	其他綜合損益				
8310	國外營運機構財務報表 換算之兌換差額	\$ 29,044	2	\$ 21,651	1
8325	備供出售金融資產未實 現評價損益	3,633	-	16,670	1
8360	確定福利計畫精算損失	(4,477)	-	191	-
8390	與其他綜合損益組成部 分相關之所得稅利益	761	-	(42)	-
8300	本年度其他綜合 損益	<u>28,961</u>	<u>2</u>	<u>38,470</u>	<u>2</u>
8500	本年度綜合損益總額	<u>\$ 212,090</u>	<u>13</u>	<u>\$ 163,493</u>	<u>10</u>
	淨利歸屬於：				
8610	本公司業主	\$ 181,319	11	\$ 122,282	8
8620	非控制權益	1,810	-	2,741	-
8600		<u>\$ 183,129</u>	<u>11</u>	<u>\$ 125,023</u>	<u>8</u>
	綜合損益總額歸屬於：				
8710	本公司業主	\$ 210,465	13	\$ 160,752	10
8720	非控制權益	1,625	-	2,741	-
8700		<u>\$ 212,090</u>	<u>13</u>	<u>\$ 163,493</u>	<u>10</u>
	每股盈餘 (附註二一)				
9750	基 本	<u>\$ 1.63</u>		<u>\$ 1.10</u>	
9850	稀 釋	<u>\$ 1.62</u>		<u>\$ 1.10</u>	

後附之附註係本合併財務報告之一部分

(參閱勤業眾信聯合會計師事務所民國 104 年 3 月 18 日查核報告)

董事長：廖本林



經理人：廖本林



會計主管：蔡荻宜



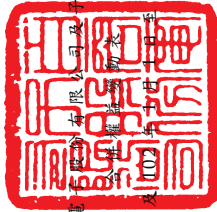

百容電器股份有限公司

民國 103 年 12 月 31 日

單位：新台幣仟元

代碼	歸屬於本公司之權益	其他權益項目					非控制權益	權益總額
		資本公積	保留盈餘	盈餘(附註十八)	未分配盈餘	其他權益		
A1	102 年 1 月 1 日餘額	\$ 707,687	\$ 172,047	\$ 46,243	\$ 103,105	\$ 17,197	\$ 12,072	\$ 2,161,438
B5	101 年度盈餘指撥及分配	-	-	-	(33,354)	-	-	(33,354)
B17	本公司股東現金股利 特別盈餘公積迴轉	-	-	(226)	(1,916)	-	-	(2,142)
D1	102 年度淨利	-	-	-	122,282	-	2,741	125,023
D3	102 年度其他綜合損益	-	-	-	149	16,670	-	38,470
D5	102 年度綜合損益總額	-	-	-	122,431	16,670	2,741	163,493
L1	購入庫藏股	-	-	-	-	-	-	(12,003)
M5	取得或處分子公司股權價格與帳面 價值差額	(180)	-	-	-	-	-	(180)
O1	非控制權益減少	-	-	-	-	-	(780)	(780)
Z1	102 年 12 月 31 日餘額	707,507	172,047	46,017	190,266	33,867	14,033	2,276,472
B1	102 年度盈餘指撥及分配	-	12,228	-	(12,228)	-	-	-
B5	法定盈餘公積	-	-	-	(166,771)	-	-	(166,771)
B17	本公司股東現金股利 特別盈餘公積迴轉	-	-	(12,467)	12,467	-	-	-
O1	子公司股東現金股利	-	-	-	-	-	(1,745)	(1,745)
D1	103 年度淨利	-	-	-	181,319	-	1,810	183,129
D3	103 年度其他綜合損益	-	-	-	(3,659)	3,633	(185)	28,961
D5	103 年度綜合損益總額	-	-	-	177,660	3,633	1,625	212,090
M5	實際取得或處分子公司股權價格與 帳面價值差額	11	-	-	-	-	-	11
Z1	103 年 12 月 31 日餘額	707,518	184,275	33,550	201,394	37,500	13,913	2,320,057

後附之附註係本合併財務報告之一部分
(參閱勤業眾信聯合會計師事務所民國 104 年 3 月 18 日查核報告)



董事長：廖本林



經理人：廖本林



會計主管：蔡荻宜

百容電子股份有限公司及子公司

合併現金流量表

民國 103 年及 102 年 1 月 1 日至 12 月 31 日

單位：新台幣仟元

代 碼		103 年度	102 年度
	營業活動之現金流量		
A10000	本年度稅前淨利	\$ 196,635	\$ 153,044
	調整項目：		
A20100	折舊費用	118,339	113,959
A20200	攤銷費用	3,069	4,497
A20300	呆帳費用	521	-
A20400	透過損益按公允價值衡量金融 資產淨利益	(21,377)	(8,497)
A20900	財務成本	556	240
A21200	利息收入	(1,079)	(1,185)
A21300	股利收入	(8,601)	(7,119)
A22300	採用權益法認列之關聯企業利 益份額	(12,967)	(10,867)
A22500	處分不動產、廠房及設備損失	909	46
A22700	處分投資性不動產利益	(12,770)	-
A23100	處分投資利益	(4,524)	(38,718)
A23800	存貨跌價損失	15,633	26,621
A23500	金融資產減損損失	2,260	-
A24100	未實現外幣兌換淨利益	(235)	(425)
A30000	與營業活動相關之資產負債變動數		
A31110	持有供交易之金融資產	9,716	(49,588)
A31130	應收票據	(9,266)	6,806
A31150	應收帳款	24,757	52,034
A31180	其他應收款	25,742	(19,481)
A31200	存 貨	4,975	(9,537)
A31240	其他流動資產	12,388	(16,853)
A32130	應付票據	(1,295)	(1,946)
A32150	應付帳款	(51,745)	(23,364)
A32180	其他應付款	(20,359)	33,601
A32230	其他流動負債	10,327	(2,183)
A32240	應計退休金負債	(2,367)	(3,111)
A33000	營運產生之現金流入	279,242	197,974
A33100	收取之利息	1,079	1,185
A33200	收取之股利	14,967	10,360

(接次頁)

(承前頁)

代 碼		103 年度	102 年度
A33300	支付之利息	(\$ 556)	(\$ 240)
A33400	支付之股利	(168,515)	(34,080)
A33500	支付之所得稅	(31,953)	(16,339)
AAAA	營業活動之淨現金流入	<u>94,264</u>	<u>158,860</u>
	投資活動之現金流量		
B00400	處分備供出售金融資產價款	5,980	1,294
B00600	取得無活絡市場之債券投資	(41,785)	-
B01200	取得以成本衡量之金融資產	-	(1,500)
B01400	以成本衡量之金融資產減資退回股款	496	-
B01900	處分採用權益法之投資	-	45,769
B02700	取得不動產、廠房及設備	(161,735)	(112,251)
B02800	處分不動產、廠房及設備價款	3,397	905
B03700	存出保證金增加	-	(207)
B04500	取得無形資產	(3,521)	(332)
B05500	處分投資性不動產價款	28,111	-
B06700	其他非流動資產減少(增加)	1,179	(2,814)
B07100	預付設備款增加	(2,586)	(5,651)
BBBB	投資活動之淨現金流出	<u>(170,464)</u>	<u>(74,787)</u>
	籌資活動之現金流量		
C00200	短期銀行借款減少	-	(2,169)
C03000	存入保證金增加	29	401
C04900	庫藏股票買回成本	-	(12,003)
C05800	非控制權益增加	-	2,741
CCCC	籌資活動之淨現金流入(出)	<u>29</u>	<u>(11,030)</u>
DDDD	匯率變動對現金及約當現金之影響	<u>18,649</u>	<u>50,112</u>
EEEE	本年度現金及約當現金淨增加(減少)	(57,522)	123,155
E00100	年初現金及約當現金餘額	<u>688,730</u>	<u>565,575</u>
E00200	年底現金及約當現金餘額	<u>\$ 631,208</u>	<u>\$ 688,730</u>

後附之附註係本合併財務報告之一部分

(參閱勤業眾信聯合會計師事務所民國 104 年 3 月 18 日查核報告)

董事長：廖本林



經理人：廖本林



會計主管：蔡荻宜



百容電子股份有限公司及子公司

合併財務報表附註

民國 103 年及 102 年 1 月 1 日至 12 月 31 日

(金額除另予註明外，為新台幣及外幣仟元)

一、公司沿革

百容電子股份有限公司（以下稱「本公司」）設立於 70 年 12 月，主要經營程式開關、繼電器、端子台及導線架等電子零組件暨各種電池加工製造及銷售，其產品主要為電腦、通訊等設備之零組件。

本公司股票自 90 年 9 月 17 日起在臺灣證券交易所上市買賣。本合併財務報告係以本公司之功能性貨幣新台幣表達。

二、通過財務報告之日期及程序

本合併財務報告於 104 年 3 月 18 日經董事會通過。

三、新發布及修訂準則及解釋之適用

- (一) 尚未生效之證券發行人財務報告編製準則及經金管會認可之 2013 年版國際財務報導準則 (IFRS)、國際會計準則 (IAS)、解釋 (IFRIC) 及解釋公告 (SIC)

依據金融監督管理委員會（以下稱「金管會」）發布之金管證審字第 1030029342 號及金管證審字第 1030010325 號函，合併公司應自 104 年起開始適用業經國際會計準則理事會 (IASB) 發布且經金管會認可之 2013 年版 IFRS、IAS、IFRIC 及 SIC（以下稱「IFRSs」）及相關證券發行人財務報告編製準則修正規定。

<u>新發布 / 修正 / 修訂準則及解釋</u>	<u>IASB 發布之生效日 (註)</u>
IFRSs 之修正「IFRSs 之改善—對 IAS 39 之修正 (2009 年)」	2009 年 1 月 1 日或 2010 年 1 月 1 日
IAS 39 之修正「嵌入式衍生工具」	於 2009 年 6 月 30 日以後結束之年度期間生效
「IFRSs 之改善 (2010 年)」	2010 年 7 月 1 日或 2011 年 1 月 1 日
「2009-2011 週期之年度改善」	2013 年 1 月 1 日
IFRS 1 之修正「IFRS 7 之比較揭露對首次採用者之有限度豁免」	2010 年 7 月 1 日

(接次頁)

(承前頁)

新發布／修正／修訂準則及解釋	IASB 發布之生效日(註)
IFRS 7 之修正「揭露—金融資產及金融負債之互抵」	2013 年 1 月 1 日
IFRS 7 之修正「揭露—金融資產之移轉」	2011 年 7 月 1 日
IFRS 10「合併財務報表」	2013 年 1 月 1 日
IFRS 11「聯合協議」	2013 年 1 月 1 日
IFRS 12「對其他個體之權益之揭露」	2013 年 1 月 1 日
IFRS 10、IFRS 11 及 IFRS 12 之修正「合併財務報表、聯合協議及對其他個體之權益之揭露：過渡指引」	2013 年 1 月 1 日
IFRS 10、IFRS 12 及 IAS 27 之修正「投資個體」	2014 年 1 月 1 日
IFRS 13「公允價值衡量」	2013 年 1 月 1 日
IAS 1 之修正「其他綜合損益項目之表達」	2012 年 7 月 1 日
IAS 12 之修正「遞延所得稅：標的資產之回收」	2012 年 1 月 1 日
IAS 19 之修訂「員工福利」	2013 年 1 月 1 日
IAS 27 之修訂「單獨財務報表」	2013 年 1 月 1 日
IAS 28 之修訂「投資關聯企業及合資」	2013 年 1 月 1 日
IAS 32 之修正「金融資產及金融負債之互抵」	2014 年 1 月 1 日
IFRIC 20「露天礦場於生產階段之剝除成本」	2013 年 1 月 1 日

註：除另註明外，上述新發布／修正／修訂準則或解釋係於各該日期以後開始之年度期間生效。

除下列說明外，適用上述 2013 年版 IFRSs 及相關證券發行人財務報告編製準則修正規定將不致造成合併公司會計政策之重大變動：

1. IFRS 13「公允價值衡量」

IFRS 13 提供公允價值衡量指引，該準則定義公允價值、建立衡量公允價值之架構，並規定公允價值衡量之揭露。此外，該準則規定之揭露內容較現行準則更為廣泛，例如，現行準則僅要求以公允價值衡量之金融工具須按公允價值三層級揭露，而依照 IFRS 13 規定，適用該準則之所有資產及負債皆須提供前述揭露。

IFRS 13 之衡量規定係自 104 年起推延適用。

2. IAS 1 之修正「其他綜合損益項目之表達」

依修正之準則規定，其他綜合損益項目須按性質分類且分組為(1)不重分類至損益之項目及(2)後續可能重分類至損益之項目。相關所得稅亦按相同基礎分組。適用該修正規定前，並無上述分組之強制規定。

合併公司將於 104 年追溯適用上述修正規定，不重分類至損益之項目預計將包含確定福利計畫再衡量數及採權益法認列之關聯企業精算損益份額。後續可能重分類至損益之項目預計將包含國外營運機構財務報表換算之兌換差額、備供出售金融資產未實現利益（損失）暨採用權益法之關聯企業及合資之其他綜合損益份額（除確定福利計畫再衡量數外）。惟適用上述修正並不影響本年度淨利、本年度稅後其他綜合損益及本年度綜合損益總額。

除上述影響外，截至本合併財務報告通過發布日止，合併公司仍持續評估 2013 年版 IFRSs 及相關證券發行人財務報告編製準則修正規定對各期間財務狀況與經營結果之影響，相關影響待評估完成時予以揭露。

(二) IASB 已發布但尚未經金管會認可之 IFRSs

合併公司未適用下列業經 IASB 發布但未經金管會認可之 IFRSs。截至本合併財務報告通過發布日止，金管會尚未發布生效日。

<u>新發布 / 修正 / 修訂準則及解釋</u>	<u>IASB 發布之生效日(註1)</u>
「2010-2012 週期之年度改善」	2014 年 7 月 1 日 (註 2)
「2011-2013 週期之年度改善」	2014 年 7 月 1 日
「2012-2014 週期之年度改善」	2016 年 1 月 1 日 (註 4)
IFRS 9「金融工具」	2018 年 1 月 1 日
IFRS 9 及 IFRS 7 之修正「強制生效日及過渡揭露」	2018 年 1 月 1 日
IFRS 10 及 IAS 28 之修正「投資者與其關聯企業或合資間之資產出售或投入」	2016 年 1 月 1 日 (註 3)
IFRS 10、IFRS 12 及 IAS 28 之修正「投資個體：合併報表例外規定之適用」	2016 年 1 月 1 日
IFRS 11 之修正「聯合營運權益之取得」	2016 年 1 月 1 日
IFRS 14「管制遞延帳戶」	2016 年 1 月 1 日

(接次頁)

(承前頁)

<u>新發布／修正／修訂準則及解釋</u>	<u>IASB發布之生效日(註1)</u>
IFRS 15「來自客戶合約之收入」	2017年1月1日
IAS 1之修正「揭露計畫」	2016年1月1日
IAS 16及IAS 38之修正「可接受之折舊及攤銷方法之闡釋」	2016年1月1日
IAS 16及IAS 41之修正「農業：生產性植物」	2016年1月1日
IAS 19之修正「確定福利計畫：員工提撥金」	2014年7月1日
IAS 36之修正「非金融資產可回收金額之揭露」	2014年1月1日
IAS 39之修正「衍生工具之合約更替及避險會計之繼續」	2014年1月1日
IFRIC 21「公課」	2014年1月1日

註1：除另註明外，上述新發布／修正／修訂準則或解釋係於各該日期以後開始之年度期間生效。

註2：給與日於2014年7月1日以後之股份基礎給付交易開始適用IFRS 2之修正；收購日於2014年7月1日以後之企業合併開始適用IFRS 3之修正；IFRS 13於修正時即生效。其餘修正係適用於2014年7月1日以後開始之年度期間。

註3：推延適用於2016年1月1日以後開始之年度期間所發生之交易。

註4：除IFRS 5之修正推延適用於2016年1月1日以後開始之年度期間外，其餘修正係追溯適用於2016年1月1日以後開始之年度期間。

除下列說明外，適用上述新發布／修正／修訂準則或解釋將不致造成合併公司會計政策之重大變動：

1. IFRS 9「金融工具」

金融資產之認列及衡量

就金融資產方面，所有原屬於IAS 39「金融工具：認列與衡量」範圍內之金融資產後續衡量係以攤銷後成本衡量或以公允價值衡量。IFRS 9對金融資產之分類規定如下。

合併公司投資之債務工具，若其合約現金流量完全為支付本金及流通在外本金金額之利息，分類及衡量如下：

- (1) 以收取合約現金流量為目的之經營模式而持有該金融資產，則該金融資產係以攤銷後成本衡量。此類金融資產後續係按有效利率認列利息收入於損益，並持續評估減損，減損損益認列於損益。
- (2) 藉由收取合約現金流量與出售金融資產而達成目的之經營模式而持有該金融資產，則該金融資產係以透過其他綜合損益按公允價值衡量。此類金融資產後續係按有效利率認列利息收入於損益，並持續評估減損，減損損益與兌換損益亦認列於損益，其他公允價值變動則認列於其他綜合損益。於該金融資產除列或重分類時，原先累積於其他綜合損益之公允價值變動應重分類至損益。

合併公司投資非屬前述條件之金融資產，係以公允價值衡量，公允價值變動認列於損益。惟合併公司得選擇於原始認列時，將非持有供交易之權益投資指定為透過其他綜合損益按公允價值衡量。此類金融資產除股利收益認列於損益外，其他相關利益及損失係認列於其他綜合損益，後續無須評估減損，累積於其他綜合損益之公允價值變動亦不重分類至損益。

金融資產之減損

IFRS 9 改採用「預期信用損失模式」認列金融資產之減損。以攤銷後成本衡量之金融資產、強制透過其他綜合損益按公允價值衡量之金融資產或放款承諾及財務保證合約，係認列備抵信用損失。若前述金融資產之信用風險自原始認列後並未顯著增加，則其備抵信用損失係按未來 12 個月之預期信用損失衡量。若前述金融資產之信用風險自原始認列後已顯著增加，則其備抵信用損失係按剩餘存續期間之預期信用損失衡量。但未包括重大財務組成部分之應收帳款必須按存續期間之預期信用損失衡量備抵信用損失。

此外，原始認列時已有信用減損之金融資產，合併公司考量原始認列時之預期信用損失以計算信用調整後之有效利率，後續備抵信用損失則按後續預期信用損失累積變動數衡量。

除上述影響外，截至本合併財務報告通過發布日止，合併公司仍持續評估其他準則、解釋之修正對財務狀況與財務績效之影響，相關影響待評估完成時予以揭露。

四、重大會計政策之彙總說明

(一) 遵循聲明

本合併財務報告係依照證券發行人財務報告編製準則及經金管會認可之 IFRSs 編製。

(二) 編製基礎

除按公允價值衡量之金融工具外，本合併財務報告係依歷史成本基礎編製。歷史成本通常係依取得資產所支付對價之公允價值決定。

(三) 資產與負債區分流動與非流動之標準

流動資產包括：

1. 主要為交易目的而持有之資產；
2. 預期於資產負債表日後 12 個月內實現之資產；及
3. 現金及約當現金（但不包括於資產負債表日後逾 12 個月用以交換或清償負債而受到限制者）。

流動負債包括：

1. 主要為交易目的而持有之負債；
2. 於資產負債表日後 12 個月內到期清償之負債；以及
3. 不能無條件將清償期限遞延至資產負債表日後至少 12 個月之負債。

非屬上述流動資產或流動負債者，係分類為非流動資產或非流動負債。

(四) 合併基礎

1. 合併報告編製原則

本合併財務報告係包含本公司及由本公司所控制個體（子公司）之財務報告。

子公司之財務報告已予調整，以使其會計政策與合併公司之會計政策一致。

於編製合併財務報告時，各個體間之交易、帳戶餘額、收益及費損已全數予以銷除。

分攤綜合損益總額至非控制權益

子公司之綜合損益總額係歸屬至本公司業主及非控制權益，即使非控制權益因而成為虧損餘額。

對子公司所有權權益變動

當合併公司對子公司所有權權益之變動未導致喪失控制者，係作為權益交易處理。合併公司及非控制權益之帳面金額已予調整，以反映其於子公司相對權益之變動。非控制權益之調整金額與所支付或收取對價之公允價值間之差額，係直接認列為權益且歸屬於本公司業主。

2. 列入合併財務報告之子公司

本合併財務報告編製主體如下：

投資公司名稱	子 公 司 名 稱	業 務 性 質	所持股份（權）百分比	
			103 年 12 月 31 日	102 年 12 月 31 日
本公司	廣容科技股份有限公司 (廣容科技)	電子買賣	80	80
	Excel Cell Electronic (U.S.A.) Co., Ltd. (ECE USA)	電子買賣	100	100
	Fulltron Investments Limited (Fulltron Samoa)	控股公司	100	100
	Chu Mao Precision Industry Co., Ltd. (Chu Mao Samoa)	控股公司	100	100
	Chu Mao International Co., Ltd. (Chu Mao Mauritius)	控股公司	100	100
	國興電工股份有限公司 (國興電工)	電子製造買賣	100	100
廣容科技	廣容實業(香港)有限公司 (廣容香港)	控股公司	100	100
廣容香港	廣容實業(上海)有限公司 (廣容上海)	電子買賣	100	100
Fulltron Samoa	百容電子(蘇州)有限公司 (百容蘇州)	電子製造買賣	100	100
Chu Mao Samoa	東莞巨貿電子金屬有限公司 (巨貿東莞)	電子製造買賣	100	100
	Good Sky Electric (BVI) Ltd. (Good Sky BVI)	電子買賣	24	24
國興電工	Good Sky BVI	電子買賣	76	76
Good Sky BVI	Good Sky Electric (Malaysia) Ltd. (Good Sky Malaysia)	電子買賣	100	100
	國興繼電器(深圳)有限公司 (國興深圳)	電子製造買賣	100	100

納入合併財務報表之子公司，係依據同期間經會計師查核之財務報表列入編製本合併財務報表。

(五) 外幣

各個體編製財務報告時，以個體功能性貨幣以外之貨幣（外幣）交易者，依交易日匯率換算為功能性貨幣記錄。外幣貨幣性項目於每一資產負債表日以收盤匯率換算。因交割貨幣性項目或換算貨幣性項目產生之兌換差額，於發生當期認列於損益。

以公允價值衡量之外幣非貨幣性項目係以決定公允價值當日之匯率換算，所產生之兌換差額列為當期損益，惟屬公允價值變動認列於其他綜合損益者，其產生之兌換差額列於其他綜合損益。以歷史成本衡量之外幣非貨幣性項目係以交易日之匯率換算，不再重新換算。

於編製合併財務報告時，合併公司國外營運機構之資產及負債以每一資產負債表日匯率換算為新台幣。收益及費損項目係以當期平均匯率換算，所產生之兌換差額列於其他綜合損益。

(六) 存貨

存貨包括原物料、在製品、半成品、製成品及商品。存貨係以成本與淨變現價值孰低衡量，比較成本與淨變現價值時除同類別存貨外係以個別項目為基礎。淨變現價值係指在正常情況下之估計售價減除至完工尚需投入之估計成本及完成出售所需之估計成本後之餘額。存貨成本之計算係採加權平均法。

(七) 投資關聯企業

關聯企業係指合併公司具有重大影響，但非屬子公司或合資權益之企業。

合併公司對投資關聯企業係採用權益法。權益法下，投資關聯企業原始依成本認列，取得日後帳面金額係隨合併公司所享有之關聯企業損益及其他綜合損益份額與利潤分配而增減。此外，針對關聯企業權益之變動係按持股比例認列。

關聯企業發行新股時，合併公司若未按持股比例認購，致使持股比例發生變動，並因而使投資之股權淨值發生增減時，其增減數

調整資本公積及採用權益法之投資。惟若未按持股比例認購或取得致使對關聯企業之所有權權益減少者，於其他綜合損益中所認列與該關聯企業有關之金額按減少比例重分類，其會計處理之基礎係與關聯企業若直接處分相關資產或負債所必須遵循之基礎相同；前項調整如應借記資本公積，而採用權益法之投資所產生之資本公積餘額不足時，其差額借記保留盈餘。

取得成本超過合併公司於取得日所享有關聯企業可辨認資產及負債淨公允價值份額之數額列為商譽，該商譽係包含於該投資之帳面金額且不得攤銷。

合併公司於評估減損時，係將投資之整體帳面金額（含商譽）視為單一資產比較可回收金額與帳面金額，進行減損測試，所認列之減損損失亦屬於投資帳面金額之一部分。減損損失之任何迴轉，於該投資之可回收金額後續增加之範圍內予以認列。

合併公司與關聯企業間之逆流、順流及側流交易所產生之損益，僅在與合併公司對關聯企業權益無關之範圍內，認列於合併財務報告。

(八) 不動產、廠房及設備

不動產、廠房及設備係以成本認列，後續以成本減除累計折舊及累計減損損失後之金額衡量。

不動產、廠房及設備係採直線基礎提列折舊，對於每一重大部分則單獨提列折舊。合併公司至少於每一年度結束日對估計耐用年限、殘值及折舊方法進行檢視。會計估計變動之影響係以推延方式處理。

除列不動產、廠房及設備所產生之利益或損失金額，係淨處分價款與該資產帳面金額間之差額，並且認列於當期損益。

(九) 投資性不動產

投資性不動產係為賺取租金或資本增值或兩者兼具而持有之不動產。投資性不動產亦包括目前尚未決定未來用途所持有之土地。

投資性不動產原始以成本（包括交易成本）衡量，後續以成本減除累計折舊及累計減損損失後之金額衡量。合併公司採直線基礎提列折舊。

除列投資性不動產所產生之利益或損失金額，係淨處分價款與該資產帳面金額間之差額，並且認列於當期損益。

(十) 商 譽

企業合併所取得之商譽係依收購日所認列之商譽金額作為成本，後續以成本減除累計減損損失後之金額衡量。

為減損測試之目的，商譽分攤至合併公司預期因該合併綜效而受益之各現金產生單位或現金產生單位群組。

受攤商譽之現金產生單位每年（及有跡象顯示該單位可能已減損時）藉由包含商譽之該單位帳面金額與其可回收金額之比較，進行該單位之減損測試。若分攤至現金產生單位之商譽係當年度企業合併所取得，則該單位應於當年度結束前進行減損測試。若受攤商譽之現金產生單位之可回收金額低於其帳面金額，減損損失係先減少該現金產生單位受攤商譽之帳面金額，次就該單位內其他各資產帳面金額之比例減少各該資產帳面金額。任何減損損失直接認列為當期損失。商譽減損損失不得於後續期間迴轉。

(十一) 無形資產

單獨取得之有限耐用年限無形資產原始以成本衡量，後續係以成本減除累計攤銷及累計減損損失後之金額衡量。合併公司以直線基礎進行攤銷，並且至少於每一年度結束日對估計耐用年限、殘值及折舊方法進行檢視。除合併公司預期於該無形資產經濟年限屆滿前處分該資產外，有限耐用年限無形資產之殘值估計為零。

除列無形資產所產生之利益或損失金額，係淨處分價款與該資產帳面金額間之差額，並且認列於當期損益。

(十二) 有形及無形資產（商譽除外）之減損

合併公司於每一資產負債表日評估是否有任何跡象顯示有形及無形資產（商譽除外）可能已減損。若有任一減損跡象存在，則估計該資產之可回收金額。倘無法估計個別資產之可回收金額，合併公司估計該資產所屬現金產生單位之可回收金額。共用資產係依合理一致之基礎分攤至個別現金產生單位。

可回收金額為公允價值減出售成本與其使用價值之較高者。個別資產或現金產生單位之可回收金額若低於其帳面金額時，將該資產或現金產生單位之帳面金額調減至其可回收金額。

當減損損失於後續迴轉時，該資產或現金產生單位之帳面金額調增至修訂後之可回收金額，惟增加後之帳面金額以不超過該資產或現金產生單位若未於以前年度認列減損損失時所決定之帳面金額（減除攤銷或折舊）。減損損失之迴轉係認列於損益。

(十三) 金融工具

金融資產與金融負債於合併公司成為該工具合約條款之一方時認列於合併資產負債表。

原始認列金融資產與金融負債時，若金融資產或金融負債非屬透過損益按公允價值衡量者，係按公允價值加計直接可歸屬於取得或發行金融資產或金融負債之交易成本衡量。直接可歸屬於取得或發行透過損益按公允價值衡量之金融資產或金融負債之交易成本，則立即認列為損益。

金融商品之慣例交易係採交易日會計認列及除列。

1. 衡量種類

合併公司所持有之金融商品種類為透過損益按公允價值衡量之金融資產、備供出售金融資產與放款及應收款。

(1) 透過損益按公允價值衡量之金融資產

透過損益按公允價值衡量之金融商品係按公允價值衡量，其再衡量產生之利益或損失（包含該金融資產所產生之任何股利或利息）係認列於損益。

(2) 備供出售金融資產

備供出售金融資產係非衍生金融資產被指定為備供出售，或未被分類為放款及應收款、持有至到期日投資或透過損益按公允價值衡量之金融資產。

備供出售金融資產係按公允價值衡量，備供出售權益投資之股利，係認列於損益。其餘備供出售金融資產帳面金額之變動係認列於其他綜合損益，於投資處分或確定減損時重分類為損益。

備供出售權益投資之股利於合併公司收款之權利確立時認列。

備供出售金融資產若屬無活絡市場公開報價且公允價值無法可靠衡量之權益工具投資，後續係以成本減除減損損失後之金額衡量，並單獨列為「以成本衡量之金融資產」。該等金融資產於後續能可靠衡量公允價值時，係按公允價值再衡量，其帳面金額與公允價值間之差額認列於其他綜合損益，若有減損時，則認列於損益。

(3) 放款及應收款

放款及應收款（包括現金及約當現金、無活絡市場之債券投資、應收票據、應收帳款及其他應收款）係採用有效利息法按攤銷後成本減除減損損失後之金額衡量，惟短期應收帳款之利息認列不具重大性之情況除外。

約當現金包括自取得日起 3 個月內、高度流動性、可隨時轉換成定額現金且價值變動風險甚小之定期存款，係用於滿足短期現金承諾。

2. 金融資產之減損

除透過損益按公允價值衡量之金融資產外，合併公司係於每一資產負債表日評估其他金融資產是否有減損客觀證據，當有客觀證據顯示，因金融資產原始認列後發生之單一或多項事項，致使金融資產之估計未來現金流量受損失者，該金融資產即已發生減損。

按攤銷後成本列報之金融資產，該資產若經個別評估未有客觀減損證據，另再集體評估減損。應收款集體存在之客觀減損證據可能包含合併公司過去收款經驗、集體超過平均授信期間之延遲付款增加情況，以及與應收款拖欠有關之可觀察全國性或區域性經濟情勢變化。

按攤銷後成本列報之金融資產之減損損失金額係該資產帳面金額與估計未來現金流量按該金融資產原始有效利率折現之現值間之差額。

按攤銷後成本列報之金融資產於後續期間減損損失金額減少，且經客觀判斷該減少與認列減損後發生之事項有關，則先前認列之減損損失直接或藉由調整備抵帳戶予以迴轉認列於損益，惟該迴轉不得使金融資產帳面金額超過若未認列減損情況下於迴轉日應有之攤銷後成本。

當備供出售權益投資之公允價值低於成本且發生大幅或持久性下跌時，係為客觀減損證據。其他金融資產之客觀減損證據可能包含：

- (1) 發行人或債務人之重大財務困難；
- (2) 違約，例如利息或本金支付之延滯或不償付；
- (3) 債務人將進入破產或其他財務重整之可能性大增；
- (4) 由於財務困難而使金融資產之活絡市場消失。

當備供出售金融資產發生減損時，原先已認列於其他綜合損益之累計損失金額將重分類至損益。

備供出售權益工具投資已認列於損益之減損損失不得透過損益迴轉。任何認列減損損失後之公允價值回升金額係認列於其他綜合損益。

以成本衡量之金融資產之減損損失金額係該資產帳面金額與估計未來現金流量按類似金融資產之現時市場報酬率折現之現值間之差額。此種減損損失於後續期間不得迴轉。

所有金融資產之減損損失係直接自金融資產之帳面金額中扣除，惟應收帳款係藉由備抵帳戶調降其帳面金額。當判斷應收帳款無法收回時，係沖銷備抵帳戶。原先已沖銷而後續收回之款項則貸記備抵帳戶。除因應收帳款無法收回而沖銷備抵帳戶外，備抵帳戶帳面金額之變動認列於損益。

3. 金融資產之除列

合併公司僅於對來自金融資產現金流量之合約權利失效，或已移轉金融資產且該資產所有權之幾乎所有風險及報酬已移轉予其他企業時，始將金融資產除列。

於一金融資產整體除列時，其帳面金額與所收取對價加計已認列於其他綜合損益之任何累計利益或損失之總和間之差額係認列於損益。

(十四) 收入認列

收入係按已收或應收對價之公允價值衡量，並扣除估計之客戶退貨、折扣及其他類似之折讓。銷貨退回係依據以往經驗及其他攸關因素合理估計未來之退貨金額提列。

1. 商品之銷售

銷售商品係於下列條件完全滿足時認列收入：

- (1) 合併公司已將商品所有權之重大風險及報酬移轉予買方；
- (2) 合併公司對於已經出售之商品既不持續參與管理，亦未維持有效控制；
- (3) 收入金額能可靠衡量；
- (4) 與交易有關之經濟效益很有可能流入合併公司；及
- (5) 與交易有關之已發生或將發生之成本能可靠衡量。

去料加工時，加工產品所有權之重大風險及報酬並未移轉，是以去料時不作銷貨處理。

2. 股利收入及利息收入

投資所產生之股利收入係於股東收款之權利確立時認列，惟前提係與交易有關之經濟效益很有可能流入合併公司，且收入金額能可靠衡量。

金融資產之利息收入係於經濟效益很有可能流入合併公司，且收入金額能可靠衡量時認列。利息收入係依時間之經過按流通在外本金與所適用之有效利率採應計基礎認列。

(十五) 退職後福利

屬確定提撥退休計畫之退休金，係於員工提供服務之期間，將應提撥之退休金數額認列為當期費用。

屬確定福利退休計畫之退休金，提供福利之成本係使用預計單位福利法進行精算評價。確定福利義務產生之所有精算損益於發生期間立即認列於其他綜合損益。前期服務成本於福利已既得之範圍

內立即認列，非屬已既得之部分則於福利成為既得前之平均期間內，以直線基礎攤銷。

應計退休金負債係代表確定福利義務之現值、調整未認列前期服務成本，並減除計畫資產公允價值後之金額。任何依此方式計算所產生之資產，不得超過累積未認列前期服務成本，加上該計畫之可得退還資金及可減少未來提撥金之現值。

確定福利退休計畫發生縮減或清償時，認列縮減或清償之損益。

(十六) 所得稅

所得稅費用係當期所得稅及遞延所得稅之總和。

1. 當期所得稅

依所得稅法規定計算之未分配盈餘加徵 10% 所得稅列為股東會決議年度之所得稅費用。

以前年度應付所得稅之調整，列入當期所得稅。

2. 遞延所得稅

遞延所得稅係依合併財務報表帳載資產及負債帳面金額與計算課稅所得之課稅基礎二者所產生之暫時性差異予以認列。遞延所得稅負債一般係就所有應課稅暫時性差異予以認列，而遞延所得稅資產則於很有可能有課稅所得以供可減除暫時性差異所產生之所得稅抵減使用時認列。

與投資子公司及關聯企業相關之應課稅暫時性差異皆認列遞延所得稅負債，惟合併公司若可控制暫時性差異迴轉之時點，且該暫時性差異很有可能於可預見之未來不會迴轉者除外。與此類投資及權益有關之可減除暫時性差異所產生之遞延所得稅資產，僅於其很有可能有足夠課稅所得用以實現暫時性差異之利益，且於可預見之未來預期將迴轉的範圍內，予以認列。

遞延所得稅資產之帳面金額於每一資產負債表日予以重新檢視，並針對已不再很有可能有足夠之課稅所得以供其回收所有或部分資產者，調減帳面金額。原未認列為遞延所得稅資產者，亦於每一資產負債表日予以重新檢視，並在未來很有可能產生課稅所得以供其回收所有或部分資產者，調增帳面金額。

遞延所得稅資產及負債係以預期負債清償或資產實現當期之稅率衡量，該稅率係以資產負債表日已立法或已實質性立法之稅率及稅法為基礎。遞延所得稅負債及資產之衡量係反映企業於資產負債表日預期回收或清償其資產及負債帳面金額之方式所產生之租稅後果。

3. 本年度之當期及遞延所得稅

當期及遞延所得稅係認列於損益，惟與認列於其他綜合損益或直接計入權益之項目相關之當期及遞延所得稅係分別認列於其他綜合損益或直接計入權益。

五、重大會計判斷、估計及假設不確定性之主要來源

合併公司於採用會計政策時，對於不易自其他來源取得相關資訊者，管理階層必須基於歷史經驗及其他攸關之因素作出相關之判斷、估計及假設。實際結果可能與估計有所不同。

管理階層將持續檢視估計與基本假設。若估計之修正僅影響當期，則於修正當期認列。若會計估計之修正同時影響當期及未來期間，則於修正當期及未來期間認列。

(一) 所得稅

截至 103 年及 102 年 12 月 31 日止，與未使用課稅損失有關之遞延所得稅資產帳面金額分別為 24,748 仟元及 40,290 仟元。遞延所得稅資產之可實現性主要視未來能否有足夠之獲利或應課稅暫時性差異而定。若未來實際產生之獲利少於預期，可能會產生重大遞延所得稅資產之迴轉，該等迴轉係於發生期間認列為損益。

(二) 不動產、廠房及設備之減損

不動產、廠房及設備之減損係按該等設備之可回收金額（即該等資產之公允價值減出售成本與其使用價值之較高者）評估，市場價格或未來現金流量變動將影響該等資產可回收金額，可能導致合併公司須額外認列減損損失或迴轉已認列之減損損失。

(三) 存貨之減損

存貨淨變現價值係正常營業過程中之估計售價減除至完工尚需投入之估計成本及完成出售所需之估計成本後之餘額估計，該等估計係依目前市場狀況及類似產品之歷史銷售經驗評估，市場情況之改變可能重大影響該等估計結果。

六、現金及約當現金

	103年12月31日	102年12月31日
庫存現金	\$ 3,668	\$ 22,567
銀行支票及活期存款	627,540	531,992
約當現金		
原始到期日在3個月以內之		
銀行定期存款	-	134,171
	<u>\$ 631,208</u>	<u>\$ 688,730</u>

七、透過損益按公允價值衡量之金融工具

	103年12月31日	102年12月31日
<u>持有供交易之金融資產</u>		
非衍生性金融資產		
國內上市櫃股票	\$ 17,569	\$ 20,664
基金受益憑證	188,566	173,810
	<u>\$ 206,135</u>	<u>\$ 194,474</u>

八、無活活市場之債券投資

	103年12月31日	102年12月31日
<u>流動</u>		
原始到期日超過3個月之定期		
存款	<u>\$ 41,927</u>	<u>\$ -</u>

截至103年12月31日止，原始到期日超過3個月之定期存款利率區間為年利率1.15%-3.05%。

九、應收票據及應收帳款

	103年12月31日	102年12月31日
應收票據—非關係人	\$ 32,894	\$ 23,714
應收帳款—非關係人	294,655	312,111
應收票據及帳款—關係人	1,266	3,367
減：備抵呆帳	(5,861)	(6,334)
	<u>\$ 322,954</u>	<u>\$ 332,858</u>

合併公司對商品銷售之平均授信期間為 60 至 120 天，於決定應收帳款可回收性時，合併公司考量應收帳款自原始授信日至資產負債表日信用品質之任何改變。由於歷史經驗顯示逾期超過 365 天之應收帳款可能無法回收，合併公司對於帳齡超過 365 天之應收帳款全數認列備抵呆帳，其餘逾授信期間之應收帳款，其備抵呆帳係參考交易對方過去拖欠記錄及分析其目前財務狀況，以估計無法回收之金額。

於資產負債表日已逾期之應收帳款均已提列備抵呆帳，未逾期之應收帳款因其信用品質並未重大改變，合併公司管理階層認為仍可回收其金額，合併公司對該等應收帳款並未持有任何擔保品或其他信用增強保障。

應收票據及帳款之帳齡分析如下：

	103年12月31日	102年12月31日
未逾期	\$ 216,356	\$ 250,558
逾期 30 天以內	68,469	53,948
逾期 31-180 天	40,642	24,474
逾期 181-365 天	220	3,298
逾期 1 年以上	3,128	6,914
合 計	<u>\$ 328,815</u>	<u>\$ 339,192</u>

備抵呆帳變動資訊如下：

	103年度	102年度
年初餘額	\$ 6,334	\$ 9,036
加：本年度提列呆帳	521	-
減：本年度實際沖銷	(1,218)	(2,702)
外幣換算差額	224	-
年底餘額	<u>\$ 5,861</u>	<u>\$ 6,334</u>

十、存 貨

	103年12月31日	102年12月31日
製 成 品	\$ 115,569	\$ 117,224
半 成 品	45,313	57,890
在 製 品	64,777	69,862
原 物 料	84,940	86,072
商 品	18,725	18,234
	<u>\$ 329,324</u>	<u>\$ 349,282</u>

103 年及 102 年度之營業成本分別包括存貨淨變現價值跌價損失 15,633 仟元及 26,621 仟元。

十一、備供出售金融資產－非流動

	<u>103年12月31日</u>	<u>102年12月31日</u>
國內投資		
上市櫃股票	\$ 49,533	\$ 47,357

十二、以成本衡量之金融資產

<u>被投資公司名稱</u>	<u>103年12月31日</u>	<u>102年12月31日</u>
<u>國內非上市櫃股票</u>		
普訊捌創業投資股份有限公司	\$ 40,000	\$ 40,000
森茂科技股份有限公司	25,426	25,426
鈺鎧科技股份有限公司	14,775	14,775
碧茂科技股份有限公司	7,433	7,433
麗太科技股份有限公司	4,500	4,500
富吉特半導體股份有限公司	4,270	4,270
得群科技股份有限公司	4,070	4,070
華中創業投資股份有限公司	3,048	3,544
華陽中小企業開發股份有限公司	1,944	1,944
德陽生物科技創業投資股份有限公司	1,398	1,398
晶量半導體股份有限公司	-	2,260
晶英光電科技股份有限公司	-	-
	<u>\$ 106,864</u>	<u>\$ 109,620</u>

合併公司所持有之上述未上市櫃股票投資，於資產負債表日係按成本減除減損損失衡量，因其公允價值合理估計數之區間重大且無法合理評估各種估計之機率，致合併公司管理階層認為其公允價值無法可靠衡量。另合併公司依據未來可回收金額評估認列晶量半導體股份有限公司之減損損失 2,260 仟元（帳列其他支出）。

十三、採用權益法之投資

<u>被投資公司名稱</u>	<u>103年12月31日</u>	<u>102年12月31日</u>
<u>非上市櫃公司普通股</u>		
富致科技股份有限公司 (富致科技)	\$ 92,800	\$ 84,139
UPC Electronics Pte. Ltd. (UPC)	972	2,518
	<u>\$ 93,772</u>	<u>\$ 86,657</u>

合併公司於資產負債表日對關聯企業之所有權權益及表決權百分比如下：

被投資公司名稱	103年12月31日	102年12月31日
富致科技	30%	30%
UPC	25%	25%

有關合併公司之關聯企業彙整性財務資訊如下：

	103年12月31日	102年12月31日
總資產	<u>\$ 451,095</u>	<u>\$ 411,351</u>
總負債	<u>\$ 134,538</u>	<u>\$ 132,193</u>
	103年度	102年度
本年度營業收入	<u>\$ 476,526</u>	<u>\$ 444,065</u>
本年度淨利	<u>\$ 45,619</u>	<u>\$ 35,071</u>

103 及 102 年度採用權益法之關聯企業之損益及其他綜合損益份額，係依據各關聯企業同期間經會計師查核之財務報告認列。

十四、不動產、廠房及設備

103 年度	年初餘額	增	加	減	少	淨兌換差額	年底餘額
<u>成本</u>							
土地	\$ 87,291	\$ 92,518	\$ -	\$ -	\$ -	\$ -	\$ 179,809
房屋及建築	431,945	-	-	-	6,764		438,709
機器設備	815,426	15,837	(74,617)		10,747		767,393
其他設備	461,330	53,380	(17,533)		21,811		518,988
成本合計	<u>1,795,992</u>	<u>\$ 161,735</u>	<u>(\$ 92,150)</u>		<u>\$ 39,322</u>		<u>1,904,899</u>
<u>累計折舊</u>							
房屋及建築	159,924	\$ 13,386	\$ -	\$ -	\$ 2,314		175,624
機器設備	627,025	42,016	(70,035)		7,907		606,913
其他設備	335,845	62,432	(17,809)		21,547		402,015
累計折舊合計	<u>1,122,794</u>	<u>\$ 117,834</u>	<u>(\$ 87,844)</u>		<u>\$ 31,768</u>		<u>1,184,552</u>
	<u>\$ 673,198</u>						<u>\$ 720,347</u>
102 年度							
<u>成本</u>							
土地	\$ 87,291	\$ -	\$ -	\$ -	\$ -	\$ -	\$ 87,291
房屋及建築	463,043	1,154	(51,453)		19,201		431,945
機器設備	806,978	30,502	(28,328)		6,274		815,426
其他設備	415,614	80,595	(9,849)		(25,030)		461,330
成本合計	<u>1,772,926</u>	<u>\$ 112,251</u>	<u>(\$ 89,630)</u>		<u>\$ 445</u>		<u>1,795,992</u>

(接次頁)

(承前頁)

102年度	年初餘額	增	加	減	少	淨兌換差額	年底餘額
累計折舊							
房屋及建築	\$ 156,303	\$ 13,252	(\$ 15,550)	\$ 5,919		\$ 159,924	
機器設備	601,418	47,341	(23,792)	2,058		627,025	
其他設備	301,884	52,790	(8,717)	(10,112)		335,845	
累計折舊							
合計	1,059,605	\$ 113,383	(\$ 48,059)	(\$ 2,135)		1,122,794	
	\$ 713,321					\$ 673,198	

不動產、廠房及設備係以直線基礎按下列耐用年數計提折舊：

房屋及建築	
主建物	20 至 55 年
機電動力設備	3 年
其他	2 至 15 年
機器設備	2 至 10 年
其他設備	2 至 35 年

十五、投資性不動產

	103年12月31日	102年12月31日
土地	\$ 13,193	\$ 25,429
房屋及建築	21,972	27,176
減：累計折舊	(8,561)	(10,154)
累計減損	(7,460)	(7,460)
	\$ 19,144	\$ 34,991

投資性不動產係以直線基礎按 39 至 55 年之耐用年數計提折舊。

合併公司於 103 年 4 月處分一筆非按公允價值衡量之投資性不動產，處分時土地與房屋建築帳面金額為 15,341 仟元，處分利益為 12,770 仟元。

合併公司之投資性不動產於 103 年及 102 年 12 月 31 日之公允價值分別為 99,530 仟元及 104,166 仟元。公允價值係未經獨立評價人員估價之其他投資性不動產，而由合併公司管理階層參酌鄰近地區之成交行情進行估價。

十六、預付租賃款（帳列其他非流動資產）

<u>持 有 公 司</u>	<u>取 得 土 地 使 用 權 地 點</u>	<u>使 用 年 數</u>
百容蘇州	蘇州相城經濟開發區澄雲路 577 號	50 年

係百容蘇州於 91 年 11 月取得之土地使用權，取得成本為人民幣 1,564 仟元，其用途均為供興建生產廠房、辦公大樓及員工宿舍使用。截至 103 年 12 月底攤銷後帳面金額為 6,271 仟元。

十七、退職後福利計畫

(一) 確定提撥計畫

合併公司中之本公司、國興電工及廣容科技所適用「勞工退休金條例」之退休金制度，係屬政府管理之確定提撥退休計畫，依員工每月薪資 6% 提撥退休金至勞工保險局之個人專戶。

百容蘇州、巨貿東莞、廣容上海及國興深圳按中華人民共和國政府規之養老保險制度每月依當地員工薪資總額之一定比率提撥養老保險金，ECE USA、Good Sky Malaysia 依當地法令規定提撥退休金，係屬確定提撥制。另合併公司中屬海外轉投資之控股公司者，未訂定退休辦法。

(二) 確定福利計畫

合併公司中之本公司、國興電工及廣容科技所適用我國「勞動基準法」之退休金制度，係屬確定福利退休計畫。員工退休金之支付，係根據服務年資及核准退休日前 6 個月平均工資計算。本公司、國興電工及廣容科技各按員工每月薪資總額 2%、2.82% 及 13% 提撥員工退休基金，交由勞工退休準備金監督委員會以該委員會名義存入台灣銀行之專戶。勞動部勞動基金運用局透過自行運用及委託經營方式，將計畫資產投資於國內（外）權益證券與債務證券及銀行存款等標的，惟依勞工退休基金收支保管及運用辦法規定，勞工退休基金之運用，其每年決算分配之最低收益不得低於當地銀行 2 年定期存款利率計算之收益。

本公司、國興電工及廣容科技之計畫資產及確定福利義務現值，係由合格精算師進行精算。精算評價於衡量日之主要假設如下：

	<u>103年12月31日</u>	<u>102年12月31日</u>
折現率		
本公司	1.75%	2.00%
國興電工及廣容科技	1.50%	1.75%
計畫資產之預期報酬率	1.75%	1.75%
薪資預期增加率	2.00%	2.00%

計畫資產之整體資產預期報酬率係根據歷史報酬趨勢以及精算師對於相關義務存續期間內，該資產所處市場之預測，並考量前述計畫資產之運用及最低收益之影響所作之估計。

有關確定福利計畫所認列之損益金額如下：

	<u>103年度</u>	<u>102年度</u>
當期服務成本	\$ 311	\$ 310
利息成本	1,910	1,482
計畫資產預期報酬	(1,462)	(1,451)
	<u>\$ 759</u>	<u>\$ 341</u>

合併公司於103及102年度分別認列精算損失3,659仟元及精算利益415仟元於其他綜合損益。截至103年及102年12月31日止，精算損益認列於其他綜合損益之累積金額分別為損失5,232仟元及1,573仟元。

合併公司因確定福利計畫所產生之義務列入合併資產負債表之金額如下：

	<u>103年12月31日</u>	<u>102年12月31日</u>
已提撥確定福利義務之現值	\$ 102,286	\$ 96,969
計畫資產之公允價值	(86,339)	(83,132)
應計退休金負債	<u>\$ 15,947</u>	<u>\$ 13,837</u>

確定福利義務現值之變動如下：

	103年度	102年度
年初確定福利義務	\$ 96,969	\$ 99,381
當期服務成本	311	310
利息成本	1,910	1,483
精算(利益)損失	5,013	(894)
福利支付數	(1,917)	(3,311)
年底確定福利義務	<u>\$ 102,286</u>	<u>\$ 96,969</u>

計畫資產現值之變動如下：

	103年度	102年度
年初計畫資產公允價值	\$ 83,132	\$ 82,433
計畫資產預期報酬	1,462	1,451
精算利益	536	(384)
雇主提撥數	3,126	2,943
福利支付數	(1,917)	(3,311)
年底計畫資產公允價值	<u>\$ 86,339</u>	<u>\$ 83,132</u>

合併公司選擇以轉換至 IFRSs 日(101年1月1日)起各個會計期間推延決定之金額，揭露經驗調整之歷史資訊：

	103年12月31日	102年12月31日	101年12月31日	101年1月1日
確定福利義務現值	<u>\$ 102,286</u>	<u>\$ 96,969</u>	<u>\$ 99,381</u>	<u>\$ 96,667</u>
計畫資產公允價值	<u>\$ 86,339</u>	<u>\$ 83,132</u>	<u>\$ 82,433</u>	<u>\$ 79,641</u>
提撥短絀	<u>\$ 15,947</u>	<u>\$ 13,837</u>	<u>\$ 16,948</u>	<u>\$ 17,026</u>
計畫負債之經驗調整	(\$ 51)	(\$ 4,764)	\$ 2,090	\$ -
計畫資產之經驗調整	<u>\$ 536</u>	(\$ 384)	(\$ 819)	\$ -

合併公司預期於 103 及 102 年 12 月 31 日以後一年內對確定福利計畫提撥分別為 2,081 仟元及 2,122 仟元。

十八、權益

(一) 普通股股本

	103年12月31日	102年12月31日
額定股數(仟股)	<u>134,000</u>	<u>134,000</u>
額定股本	<u>\$ 1,340,000</u>	<u>\$ 1,340,000</u>
已發行且已收足股款之股數 (仟股)	<u>113,334</u>	<u>113,334</u>
已發行股本	<u>\$ 1,133,338</u>	<u>\$ 1,133,338</u>

已發行之普通股每股面額為 10 元，每股享有一表決權及收取股利之權利。

(二) 資本公積

資本公積中屬超過票面金額發行股票之溢額（包括以超過面額發行普通股、公司債轉換溢價、庫藏股票交易取得或處分子公司股權價格與帳面價值差額及合併溢額等）及受領贈與之部分得用以彌補虧損；亦得於公司無虧損時，用以發放現金股利或撥充股本，惟撥充股本時每年以實收股本之一定比率為限。

因採用權益法之投資、員工認股權及認股權產生之資本公積，不得作為任何用途。

(三) 保留盈餘及股利政策

依本公司章程規定，年度決算如有盈餘，除依法繳納所得稅及彌補以往年度虧損外，應先提撥法定盈餘公積 10%，再依法令或相關規定提列特別盈餘公積，如有餘額依下列比例分派後，再併同 90% 以下之前期末分配盈餘按股東持股比例分派股東紅利：

1. 董監事酬勞 2%；
2. 員工紅利不低於 1%，得以股票發放之。

本公司之股利政策係由董事會視當年度實際獲利及資金狀況，並考量其資本支出及業務擴充需要擬具分配議案提報董事會。原則上，現金股利之比例以 10-70% 為原則。

103 及 102 年度應付員工紅利估列金額分別為 8,159 仟元及 5,503 仟元，應付董監酬勞估列金額分別為 3,264 仟元及 2,201 仟元。前述員工紅利及董監酬勞係分別按稅後淨利（已扣除員工分紅及董監酬勞之金額）之 5% 及 2% 計算。年度終了後，年度合併財務報告通過發布日前經董事會決議之發放金額有重大變動時，該變動調整原提列年度費用，年度合併財務報告通過發布日後若金額仍有變動，則依會計估計變動處理，於次一年度調整入帳。如股東會決議採股票發放員工紅利，股票紅利股數按決議分紅之金額除以股票公允價值決定。就計算股票紅利股數而言，股票公允價值係指股東會決議日前一日之收盤價（考量除權除息之影響後）。

本公司依金管證發字第 1010012865 號函、金管證發字第 1010047490 號函及「採用國際財務報導準則 (IFRSs) 後，提列特別盈餘公積之適用疑義問答」規定提列及迴轉特別盈餘公積。嗣後其他股東權益減項餘額有迴轉時，得就迴轉部分分派盈餘。

法定盈餘公積得用以彌補虧損。公司無虧損時，法定盈餘公積超過實收股本總額 25% 之部分除得撥充股本外，尚得以現金分配。

分配未分配盈餘時，除屬非中華民國境內居住者之股東外，其餘股東可獲配按股利分配日之稅額扣抵比率計算之股東可扣抵稅額。

本公司分別於 103 年及 102 年 6 月舉行股東常會，決議通過 102 及 101 年度盈餘分配案如下：

	102年度	101年度
法定盈餘公積	\$ 12,228	\$ -
現金股利	166,771	33,354
特別盈餘公積迴轉	(12,467)	-

上述股東常會決議配發之員工現金紅利及董監酬勞如下，並與財務報表認列者無差異：

	102 年度	101 年度
員工紅利	\$ 5,503	\$ -
董監酬勞	2,201	-

101 年度之盈餘分配案、員工紅利及董監酬勞係按本公司依據修訂前證券發行人財務報告編製準則及中華民國一般公認會計原則所編製之 101 年度財務報表作為盈餘分配議案之基礎。

本公司 104 年 3 月 18 日董事會擬議 103 年度盈餘分配案及每股股利如下：

	盈 餘 分 配 案	每股股利 (元)
法定盈餘公積	\$ 18,132	
現金股利	77,827	\$ 0.7

上述董事會並擬議以資本公積 66,708 仟元發放現金股利。

有關 103 年度之盈餘分配案、員工分紅及董監酬勞尚待預計於 104 年 6 月召開之股東常會決議。

有關本公司董事會通過擬議及股東會決議之員工紅利及董監酬勞資訊，請至台灣證券交易所「公開資訊觀測站」查詢。

(四) 特別盈餘公積

	103年12月31日	102年12月31日
其他權益減項提列數	\$ -	\$ 12,467
首次採用 IFRSs 提列數	<u>33,550</u>	<u>33,550</u>
	<u>\$ 33,550</u>	<u>\$ 46,017</u>

合併公司於首次採用 IFRSs 時，帳列累積換算調整數轉入保留盈餘之金額為 38,612 仟元，已予提列相同數額之特別盈餘公積。首次採用 IFRSs 因國外營運機構（包括子公司）財務報表換算之兌換差額所提列之特別盈餘公積，係依合併公司處分比例迴轉，待合併公司喪失重大影響時，則全數迴轉。

(五) 庫藏股票

收回原因	年初股數	增	加	減	少	年底股數
<u>103 年度</u>						
供轉讓股份予員工	<u>2,153,000</u>	<u>-</u>		<u>-</u>		<u>2,153,000</u>
<u>102 年度</u>						
供轉讓股份予員工	<u>1,065,000</u>	<u>1,088,000</u>		<u>-</u>		<u>2,153,000</u>

本公司持有之庫藏股票，依證券交易法規定不得質押，亦不得享有股利之分派及表決權等權利。

十九、員工福利、折舊及攤銷費用

性質別	屬於營業 成本者	屬於營業 費用者	屬於營業外 支出者	合 計
<u>103 年度</u>				
員工福利費用				
薪資費用	\$ 222,838	\$ 119,298	\$ -	\$ 342,136
勞健保費用	18,343	14,454	-	32,797
退休金費用	6,510	4,097	-	10,607
其他用人費用	74,119	8,148	-	82,267
折舊費用	95,951	21,883	505	118,339
攤銷費用	31	3,038	-	3,069

	屬於營業 成本者	屬於營業 費用者	屬於營業外 支出者	合 計
<u>102 年度</u>				
員工福利費用				
薪資費用	\$ 211,308	\$ 97,037	\$ -	\$ 308,345
勞健保費用	17,411	12,519	-	29,930
退休金費用	6,096	3,941	-	10,037
其他用人費用	63,644	6,666	-	70,310
折舊費用	95,666	17,717	576	113,959
攤銷費用	155	4,342	-	4,497

二十、所得稅

(一) 認列於損益之所得稅

所得稅費用之主要組成項目如下：

	103年度	102年度
當期所得稅		
當期產生者	\$ 10,088	\$ 12,826
以前年度之調整	<u>125</u>	<u>6,048</u>
	10,213	18,874
遞延所得稅		
當期產生者	<u>3,293</u>	<u>9,147</u>
認列於損益之所得稅費用	<u>\$ 13,506</u>	<u>\$ 28,021</u>

會計所得與所得稅費用之調節如下：

	103 年度	102 年度
繼續營業單位稅前淨利	<u>\$ 196,635</u>	<u>\$ 153,044</u>
稅前淨利按法定稅率計算之		
所得稅費用	\$ 41,076	\$ 27,898
稅上不可減除之費損	1,492	(10,870)
免稅所得	(21,951)	-
未認列之虧損扣抵及暫時性差異	(7,236)	4,945
以前年度所得稅費用	<u>125</u>	<u>6,048</u>
認列於損益之所得稅費用	<u>\$ 13,506</u>	<u>\$ 28,021</u>

合併公司適用中華民國所得稅法之個體所適用之稅率為 17%；中國地區子公司所適用之稅率為 25%；其他轄區所產生之稅額係依各相關轄區適用之稅率計算。

由於 104 年度股東會盈餘分配情形尚具不確定性，故 103 年度未分配盈餘加徵 10% 所得稅之潛在所得稅後果尚無法可靠決定。

(二) 當期所得稅資產與負債

	103年12月31日	102年12月31日
當期所得稅負債		
應付所得稅	\$ 3,747	\$ 25,285

(三) 遞延所得稅資產與負債

遞延所得稅資產及負債之變動如下：

103 年度	年 初 餘 額	認 列 於 損 益	認 列 於 其 他 綜 合 損 益	年 底 餘 額
<u>遞延所得稅資產</u>				
暫時性差異				
確定福利退休計劃	\$ 4,003	(\$ 368)	\$ 765	\$ 4,400
採用權益法之投資	23,011	(13,579)	-	9,432
未實現存貨跌價損失	3,977	52	-	4,029
其 他	6,082	(2,959)	-	3,123
虧損扣抵數	<u>3,217</u>	<u>547</u>	<u>-</u>	<u>3,764</u>
	<u>\$ 40,290</u>	<u>(\$ 16,307)</u>	<u>\$ 765</u>	<u>\$ 24,748</u>
<u>遞延所得稅負債</u>				
暫時性差異				
採用權益法之投資	\$ 11,648	(\$ 11,648)	\$ -	\$ -
確定福利退休計劃	1,769	415	(4)	2,180
未實現兌換利益	231	2,278	-	2,509
其 他	3,811	(3,679)	(87)	45
	<u>\$ 17,459</u>	<u>(\$ 12,634)</u>	<u>(\$ 91)</u>	<u>\$ 4,734</u>
<u>102 年度</u>				
<u>遞延所得稅資產</u>				
暫時性差異				
確定福利退休計劃	\$ 2,696	\$ 1,307	\$ -	\$ 4,003
採用權益法之投資	28,189	(5,178)	-	23,011
未實現存貨跌價損失	2,656	1,321	-	3,977
其 他	4,663	1,419	-	6,082
虧損扣抵數	<u>3,618</u>	<u>(401)</u>	<u>-</u>	<u>3,217</u>
	<u>\$ 41,822</u>	<u>(\$ 1,532)</u>	<u>\$ -</u>	<u>\$ 40,290</u>
<u>遞延所得稅負債</u>				
暫時性差異				
採權益法之投資	\$ -	\$ 11,648	\$ -	\$ 11,648
未實現兌換利益	102	129	-	231
確定福利退休計劃	-	1,727	42	1,769
其 他	9,871	(6,060)	-	3,811
	<u>\$ 9,973</u>	<u>\$ 7,444</u>	<u>\$ 42</u>	<u>\$ 17,459</u>

(四) 本公司兩稅合一相關資訊

本公司	可扣抵稅額帳戶餘額		稅額扣抵比率(%)	
	103年 12月31日	102年 12月31日	103年度 (預計)	102年度 (實際)
股東可扣抵稅額餘額	\$ 25,529	\$ 47,877		
86年度以前未分配盈餘	6,097	6,052	13.84	30.89

(五) 所得稅核定情形

本公司截至 100 年度暨國興電工及廣容科技截至 101 年度之營利事業所得申報案件業經稅捐稽徵機關核定。本公司對於 98 年度核定內容不服之行政救濟已於 103 年 10 月核定，相關稅款亦已支付。

二一、每股盈餘

	歸屬於本公司		
	業主之淨利	股數(仟股)	每股盈餘(元)
<u>103 年度</u>			
基本每股盈餘			
歸屬於本公司業主之淨利	\$ 181,319	111,181	<u>\$ 1.63</u>
具稀釋作用潛在普通股之影響			
員工分紅	-	451	
稀釋每股盈餘			
歸屬於本公司業主之淨利	\$ 181,319	111,632	<u>\$ 1.62</u>
加潛在普通股之影響			
<u>102 年度</u>			
基本每股盈餘			
歸屬於本公司業主之淨利	\$ 122,282	111,290	<u>\$ 1.10</u>
具稀釋作用潛在普通股之影響			
員工分紅	-	265	
稀釋每股盈餘			
歸屬於本公司業主之淨利	\$ 122,282	111,555	<u>\$ 1.10</u>
加潛在普通股之影響			

若合併公司得選擇以股票或現金發放員工分紅，則計算稀釋每股盈餘時，假設員工分紅將採發放股票方式，並於該潛在普通股具有稀釋作用時計入加權平均流通在外股數，以計算稀釋每股盈餘。於次年度股東會決議員工分紅發放股數前計算稀釋每股盈餘時，亦繼續考量該等潛在普通股之稀釋作用。

二二、資本風險管理

合併公司進行資本管理以確保集團內各企業能夠於繼續經營之前提下，藉由將債務及權益餘額最適化，以使股東報酬極大化。合併公司主要管理階層每年重新檢視集團資本結構，其檢視內容包括考量各類資本之成本及相關風險。合併公司依據主要管理階層之建議，將藉由支付股利、發行新股、買回股份及發行新債或償付舊債等方式平衡其整體資本結構。

二三、金融工具

(一) 公允價值之資訊

1. 非按公允價值衡量之金融工具

合併公司管理階層認為非按公允價值衡量之金融資產及金融負債之帳面金額趨近其公允價值或其公平價值無法可靠衡量。

2. 認列於合併資產負債表之公允價值衡量

合併公司以公允價值衡量之金融商品，其衡量方式係依照公允價值可觀察之程度分為第一至三級：

- (1) 第一級公允價值衡量係指活絡市場相同資產或負債之公開報價（未經調整）。
- (2) 第二級公允價值衡量係指除第一級之公開報價外，以屬於該資產或負債直接（亦即價格）或間接（亦即由價格推導而得）可觀察之輸入值推導公允價值。
- (3) 第三級公允價值衡量係指評價技術係非以可觀察市場資料為基礎之資產或負債之輸入值（不可觀察之輸入值）推導公允價值。

合併公司之備供出售金融資產及透過損益按公允價值衡量之金融資產均屬於第一級公允價值衡量。

103 及 102 年度無第一級與第二級公允價值衡量間移轉之情形。

3. 衡量公允價值所採用之評價技術及假設

金融資產及金融負債之公允價值係依下列方式決定：

- (1) 具標準條款與條件並於活絡市場交易之金融工具公允價值係參照市場報價決定。
- (2) 其他金融工具之公允價值係依現金流量折現分析之一般公認定價模式決定。

(二) 金融工具之種類

	103年12月31日	102年12月31日
<u>金融資產</u>		
透過損益按公允價值衡量－		
持有供交易	\$ 206,135	\$ 194,474
放款及應收款	1,003,402	1,067,686
備供出售金融資產	156,397	156,977
<u>金融負債</u>		
以攤銷後成本衡量	277,824	346,035

放款及應收款餘額係包含現金及約當現金、無活絡市場之債券投資、應收票據、應收帳款及其他應收款等以攤銷後成本衡量之放款及應收款。備供出售金融資產餘額係包含分類為備供出售及以成本衡量之金融資產餘額。

以攤銷後成本衡量餘額係包含應付票據、應付帳款及其他應付款等以攤銷後成本衡量之金融負債。

(三) 財務風險管理目的與政策

合併公司主要金融工具包括權益投資、應收帳款、應付帳款及借款。財務管理部門藉由風險程度與廣度分析暴險來監督及管理合併公司營運有關之財務風險。該等風險包括市場風險（主要為匯率風險）、信用風險及流動性風險。

1. 市場風險

合併公司之營運活動承擔之主要財務風險為外幣匯率變動風險。

匯率風險

本公司及子公司從事外幣計價之銷貨與進貨交易，因而使合併公司產生匯率變動暴險。

合併公司於資產負債表日非功能性貨幣計價之貨幣性資產與貨幣性負債帳面金額（包含合併財務報表中已沖銷之非功能性貨幣計價之貨幣性項目），參閱附註二六。

敏感度分析

合併公司主要受到美金匯率波動之影響，當新台幣對美金匯率升值 1% 時，合併公司於 103 及 102 年度之稅前淨利將分別減少 8,571 仟元及 3,765 仟元。集團內部向主要管理階層報告匯率風險時所使用之敏感度比率為管理階層對外幣匯率之合理可能變動範圍之評估。

2. 信用風險

信用風險係指交易對方拖欠合約義務而造成財務損失之風險。截至資產負債表日，合併公司可能因交易對方未履行義務造成財務損失之最大信用風險暴險係來自於合併資產負債表所認列之金融資產帳面金額。

合併公司採行之政策係僅與信譽卓著之對象進行交易，並訂有授信政策及應收帳款管理程序以確保應收款項之回收及評價。合併公司之客戶群廣大且相互關連性低，故信用風險之集中度不高。

3. 流動性風險

合併公司係透過管理及維持足夠部位之現金及約當現金以支應集團營運並減輕現金流量波動之影響。

二四、關係人交易

本公司及子公司（係本公司之關係人）間之交易、帳戶餘額、收益及費損，於編製合併財務報表時已予以銷除，故未揭露於本附註。除已於其他附註揭露外，合併公司與其他關係人間之交易如下：

(一) 銷 貨

關 係 人 類 別	103 年度	102 年度
關聯企業	\$ 4,619	\$ 6,616
其他關係人	946	1,672
	<u>\$ 5,565</u>	<u>\$ 8,288</u>

對關係人銷貨之價格及交易條件與一般客戶相當。

(二) 進 貨

關 係 人 類 別	103 年度	102 年度
關聯企業	\$ 7,878	\$ 8,052
其他關係人	23,722	29,193
	<u>\$ 31,600</u>	<u>\$ 37,245</u>

合併公司向關係人進貨係屬特殊規格產品，其價格無法與一般價格比較，付款條件係開具 45-90 天期票支付。一般供應商則為 3 個月內付款。

(三) 營業成本－加工費

關 係 人 類 別	103 年度	102 年度
其他關係人	<u>\$ 20,380</u>	<u>\$ 25,875</u>

(四) 應收票據及帳款淨額

關 係 人 類 別	103年12月31日	102年12月31日
關聯企業	\$ 919	\$ 2,952
其他關係人	342	415
	<u>\$ 1,261</u>	<u>\$ 3,367</u>

應收票據及帳款－關係人之備抵呆帳提列政策與一般客戶相同，請參閱附註九之說明。

(五) 應付帳款

關 係 人 類 別	103年12月31日	102年12月31日
關聯企業	\$ 3,285	\$ 2,849
其他關係人	14,094	21,037
	<u>\$ 17,379</u>	<u>\$ 23,886</u>

(六) 取得不動產、廠房及設備

關 係 人 類 別	帳 列 項 目	取 得 價 款	
		103 年度	102 年度
其他關係人	其他設備	<u>\$ 300</u>	<u>\$ 2,205</u>

(七) 主要管理階層薪酬

	103 年度	102 年度
短期員工福利	\$ 10,514	\$ 8,796
退職後福利	239	236
	<u>\$ 10,753</u>	<u>\$ 9,032</u>

董事及其他主要管理階層之薪酬係依照個人績效及市場趨勢，並參照薪酬委員會之提議而決定。

二五、質抵押之資產

下列資產已提供作為申請營利事業所得稅行政救濟之擔保品：

關 係 人 類 別	103年12月31日	102年12月31日
受限制之銀行存款(帳列其他流動資產)	\$ -	\$ 13,500

二六、外幣金融資產及負債之匯率資訊

合併公司具重大影響之外幣金融資產及負債資訊如下：

金 融 資 產	103 年 12 月 31 日			102 年 12 月 31 日		
	外 幣	匯 率	新 台 幣	外 幣	匯 率	新 台 幣
<u>貨幣性項目</u>						
美 金	\$ 20,683	31.60	\$ 653,596	\$ 15,584	29.76	\$ 463,702
日 幣	60,189	0.26	15,806	93,796	0.28	26,441
歐 元	1,948	38.27	74,546	1,069	40.89	43,711
港 幣	7,660	4.05	31,025	5,205	3.813	19,847
<u>非貨幣性項目</u>						
美 金	4,154	31.60	131,253	3,420	29.76	101,762
<u>金 融 負 債</u>						
<u>貨幣性項目</u>						
美 金	6,440	31.60	203,503	340	29.86	10,151
港 幣	463	4.05	1,875	572	3.87	2,215

二七、附註揭露事項

(一) 重大交易事項及(二)轉投資事業相關資訊：

1. 資金貸與他人：無。
2. 為他人背書保證：無。
3. 期末持有有價證券情形：附表一。
4. 累積買進或賣出同一有價證券之金額達新台幣 3 億元或實收資本額 20% 以上：無。

5. 取得不動產之金額達新台幣 3 億元或實收資本額 20% 以上：無。
6. 處分不動產之金額達新台幣 3 億元或實收資本額 20% 以上：無。
7. 與關係人進、銷貨之金額達新台幣 1 億元或實收資本額 20% 以上：附表二。
8. 應收關係人款項達新台幣 1 億元或實收資本額 20% 以上：無。
9. 從事衍生性商品交易：無。
10. 其他：母子公司間及各子公司間之業務關係及重要交易往來情形及金額：附表三。
11. 被投資公司資訊：附表四。

(三) 大陸投資資訊

1. 大陸被投資公司名稱、主要營業項目、實收資本額、投資方式、資金匯出入情形、持股比例、投資損益、期末投資帳面金額、已匯回投資損益及赴大陸地區投資限額：附表五。
2. 與大陸被投資公司直接或間接經由第三地區所發生下列之重大交易事項，及其價格、付款條件、未實現損益：
 - (1) 進貨金額及百分比與相關應付款項之期末餘額及百分比：附表三。
 - (2) 銷貨金額及百分比與相關應收款項之期末餘額及百分比：附表三。
 - (3) 財產交易金額及其所產生之損益數額：無。
 - (4) 票據背書保證或提供擔保品之期末餘額及其目的：無。
 - (5) 資金融通之最高餘額、期末餘額、利率區間及當期利息總額：無。
 - (6) 其他對當期損益或財務狀況有重大影響之交易事項，如勞務之提供或收受等：附表三。

二八、部門資訊

提供給主要營運決策者用以分配資源及評量部門績效之資訊，著重於每一交付或提供之產品或勞務之種類。合併公司之應報導部門為沖壓部門、電子零組件部門、繼電器部門及其他。

(一) 部門收入與營運結果

合併公司之收入與營運結果依應報導部門分析如下：

103年度	沖壓部門	電子零組件部門	繼電器部門	其他部門	調節及銷除	合計
收 入						
來自外部客戶收入	\$ 374,803	\$ 634,359	\$ 285,270	\$ 339,924	\$ -	\$ 1,634,356
部門間收入	-	41,140	54,203	23,218	(118,561)	-
利息收入	-	-	77	1,002	-	1,079
	<u>\$ 374,803</u>	<u>\$ 675,499</u>	<u>\$ 339,550</u>	<u>\$ 364,144</u>	<u>(\$ 118,561)</u>	<u>\$ 1,635,435</u>
費用及損失						
折舊及攤銷	\$ 42,210	\$ 33,382	\$ 11,754	\$ 33,138	\$ 924	\$ 121,408
部門損益	\$ 7,360	\$ 67,605	\$ 9,633	\$ 116,663	(\$ 4,626)	\$ 196,635
資 產						
採權益法之投資	\$ -	\$ -	\$ -	\$ 835,969	(\$ 742,197)	\$ 93,772
部門資產	\$ 568,033	\$ 931,901	\$ 347,411	\$ 1,626,748	(\$ 828,285)	\$ 2,645,808
部門負債	\$ 34,986	\$ 97,878	\$ 63,584	\$ 211,345	(\$ 82,042)	\$ 325,751
102年度						
收 入						
來自外部客戶收入	\$ 437,273	\$ 586,443	\$ 303,570	\$ 265,094	\$ -	\$ 1,592,380
部門間收入	-	40,375	5,208	31,314	(76,897)	-
利息收入	-	-	122	1,063	-	1,185
	<u>\$ 437,273</u>	<u>\$ 626,818</u>	<u>\$ 308,900</u>	<u>\$ 297,471</u>	<u>(\$ 76,897)</u>	<u>\$ 1,593,565</u>
費用及損失						
折舊及攤銷	\$ 42,315	\$ 33,489	\$ 12,149	\$ 29,927	\$ 576	\$ 118,456
部門損益	\$ 16,429	\$ 39,775	(\$ 1,137)	\$ 126,762	(\$ 28,785)	\$ 153,044
資 產						
採權益法之投資	\$ -	\$ -	\$ -	\$ 762,154	(\$ 675,497)	\$ 86,657
部門資產	\$ 436,055	\$ 486,764	\$ 325,868	\$ 2,224,705	(\$ 781,162)	\$ 2,692,230
部門負債	\$ 57,742	\$ 121,219	\$ 65,008	\$ 202,974	(\$ 31,185)	\$ 415,758

(二) 地區別資訊

合併公司主要於三個地區營運－台灣、中國與美國。

合併公司來自外部客戶之收入依營運地點區分與非流動資產按資產所在地區分之資訊列示如下：

	來自外部客戶之收入		非 流 動 資 產	
	103年度	102年度	103年12月31日	102年12月31日
台 灣	\$ 481,302	\$ 477,193	\$ 580,188	\$ 546,067
亞 洲	696,365	740,062	228,406	229,328
歐 洲	233,226	232,577	-	-
美 洲	213,881	133,085	15	45
其 他	9,582	9,463	119	179
	<u>\$ 1,634,356</u>	<u>\$ 1,592,380</u>	<u>\$ 808,728</u>	<u>\$ 775,619</u>

非流動資產不包括金融工具及遞延所得稅資產。

百容電子股份有限公司及子公司
 期末持有有價證券情形
 民國 103 年 12 月 31 日

附表一

單位：新台幣千元

持有之公司	有價證券種類及名稱	與發行人之關係	帳列	科目	日期	帳面金額	持股比例(%)	公允價值	備註
本公司	股票 晶量半導體股份有限公司 華陽中小企業開發股份有限公司 普訊創創業股份有限公司 森茂科技股份有限公司 華中創業投資股份有限公司 鈺鎧科技股份有限公司 晶英光電科技股份有限公司 富吉特半導體股份有限公司 得群科技股份有限公司 麗太科技股份有限公司 博太科技股份有限公司	- - - 其他關係人 - - - - - - - 其他關係人	以成本衡量之金融資產—非流動 以成本衡量之金融資產—非流動 以成本衡量之金融資產—非流動 以成本衡量之金融資產—非流動 以成本衡量之金融資產—非流動 以成本衡量之金融資產—非流動 以成本衡量之金融資產—非流動 以成本衡量之金融資產—非流動 以成本衡量之金融資產—非流動 以成本衡量之金融資產—非流動 備供出售金融資產—非流動		單位數/股數	\$ - 1,944 30,000 25,426 2,296 14,775 - 4,270 4,070 4,500 49,533	1 4 2 17 5 12 3 1 5 10 1	\$ - - - - - - - - - - 49,533	
廣容科技	股票 開放型受益憑證 摩根環球企業債券基金 摩根多重收益美元基金 元大寶來全球不動產證券化基金 摩根亞太入息基金	- - - - - -	透過損益按公允價值衡量之金融資產—流動 透過損益按公允價值衡量之金融資產—流動 透過損益按公允價值衡量之金融資產—流動 透過損益按公允價值衡量之金融資產—流動		單位數/股數	78,740 15,239 12,070 17,065	- - - -	38,766 76,536 12,070 15,951	
廣容科技	股票 博太科技股份有限公司 華中創業投資股份有限公司 普訊創創業股份有限公司 碧茂科技股份有限公司 德陽生物科技創業投資股份有限公司	其他關係人 - - - -	透過損益按公允價值衡量之金融資產—流動 以成本衡量之金融資產—非流動 以成本衡量之金融資產—非流動 以成本衡量之金融資產—非流動		單位數/股數	263,800 75,230 1,000,000 554,250 139,840	1 2 1 2 1	17,569 - - - -	
國興電工	開放型受益憑證 復華高策略組合基金 開放型受益憑證 元大寶來中國機會債券 元大寶來中國高收益點心債	- - - -	透過損益按公允價值衡量之金融資產—流動 透過損益按公允價值衡量之金融資產—流動 透過損益按公允價值衡量之金融資產—流動 透過損益按公允價值衡量之金融資產—流動		單位數/股數	1,090,472 13,893 1,004,489 1,858,460	- - - -	13,893 - 10,733 20,617	

註：上市櫃公司股票證券資產負債表日之收盤價、開放型基金受益憑證係資產負債表日之淨資產價值。

百容電子股份有限公司及子公司

與關係人進、銷貨之金額達新臺幣 1 億元或實收資本額 20% 以上

民國 103 年 1 月 1 日至 12 月 31 日

附表二

單位：新台幣千元及外幣千元

進(銷)貨之公司	交易對象名稱	關係	交易		情形		交易條件與一般交易不同之情形	應收(付)票據、帳款		備註
			進(銷)貨	金額	佔總進(銷)貨之比率	授信期間		應收(付)票據之額	佔總應收(付)票據之比率	
Good Sky BVI	國興深圳	參閱合併報表附註四	進貨	美金 5,851	89%	次月結 60 天	單	(\$ 6,456)	(80)	註
國興深圳	Good Sky BVI	參閱合併報表附註四	(銷貨)	(人民幣 35,927)	(58%)	次月結 60 天	-	6,456	12	註

註：業已沖銷。

百容電子股份有限公司及子公司
 母子公司間之業務關係及重要交易往來情形及金額

民國 103 年 1 月 1 日至 12 月 31 日

附表三

單位：新台幣仟元

編	交 易 人 名 稱	交 易 往 來 對 象	與交易人之關係(註)	交 易		往 來		情 形	
				交 易 目 金	交 易 額	交 易 條 件	佔 合 併 總 營 收 或 總 資 產 之 比 率 (%)		
0	本公司	百容蘇州	1	進 貨	\$ 80,806	月結 60 天	5		
			1	銷 貨 收 入	30,802	月結 60 天	2		
			1	應 付 帳 款	15,112	-	1		
			1	費 用	3,369	-	-		
			1	應 收 帳 款	8,362	-	-		
			1	其 他 應 收 款	9,459	-	-		
		國興電工	1	進 貨	5,468	月結 30 天	-		
			1	應 付 帳 款	3,266	-	-		
			1	其 他 收 入	1,257	-	-		
		廣容科技	1	進 貨	4,488	月結 90 天	-		
			1	銷 貨 收 入	19,864	月結 45-105 天	1		
		ECE USA	1	應 收 帳 款	5,012	-	-		
			1	銷 貨 收 入	20,367	T/T 60 天	1		
			1	應 收 帳 款	3,279	-	-		
			1	其 他 收 入	3,074	-	-		
		Chu Mao Mauritius	1	其 他 收 入	5,969	-	-		
			1	其 他 應 收 款	2,438	-	-		
		Good Sky BVI	1	進 貨	1,892	-	-		
		Chu Mao Samoa	1	進 貨	1,099	月結 120 天	-		
			1	其 他 應 收 款	13,907	-	-		
1	廣容科技	廣容上海	3	應 收 帳 款	7,877	-	1		
		ECE USA	3	銷 貨 收 入	7,386	月結 75 天	-		
			3	應 收 帳 款	1,025	-	-		
2	Good Sky BVI	國興電工	3	銷 貨 收 入	20,785	次月結 60 天	1		
			3	費 用	5,943	-	-		
			3	應 收 帳 款	53,191	-	-		
		Good Sky Malaysia	3	銷 貨 收 入	7,652	T/T 90 天	2		
		ECE USA	3	銷 貨 收 入	45,371	T/T 60 天	-		
			3	應 收 帳 款	11,975	-	3		
			3	暫 收 款	1,584	-	-		
			3	其 他 收 入	1,669	-	-		

(接次頁)

(承前頁)

編號	交易人稱名	交易往來對象與交易人之關係(註)	交易		往		來		情形或收(%)
			科目	金額	金額	條件	佔合併總資產之比率		
2	Good Sky BVI	國興深圳	進貨	\$ 179,510		次月結 60 天		11	
3	Chu Mao Samoa	巨貿東莞	應付帳款	6,456		—		-	
4	巨貿東莞	國興深圳	進貨	65,595		月結 90 天		4	
5	國興電工	國興深圳	銷貨收入	7,359		次月結 90 天		-	
			應收帳款	2,466		—		-	
			應收帳款	1,828		—		-	
			應付帳款	3,536		—		-	
			銷貨收入	1,803		月結 30 天		-	
6	國興深圳	Good Sky Malaysia	進貨	18,667		月結 30 天		1	
			應收帳款	2,051		—		-	
			銷貨收入	3,809		T/T 90 天		-	
			應付帳款	1,144		—		-	
			進貨	1,668		次月結 15 天		-	

註：與交易人之關係：(1)母公司對子公司；(2)子公司對母公司；(3)子公司對子公司。

百容電子股份有限公司及子公司
被投資公司資訊

民國 103 年 1 月 1 日至 12 月 31 日

附表四

單位：新台幣仟元及外幣仟元

投資公司名稱	被投資公司名稱	所在地區	主要營業項目	原日期	投資金額		未到期股數	持帳面金額		有被投資公司損益	本期認列之投資損益	註備
					原日期	未到期		帳面金額	金額			
本公司	ECE USA (註二)	美國	各類電子產品買賣	\$ 7,578	\$ 7,578	2,500	100	\$ 25,736	美金 105	\$ 3,498		
	廣容科技 (註二)	台中市	各類電子產品買賣	28,658	28,658	3,831,200	80	55,929	8,968	7,402		
	Fulltron Samoa (註二)	薩摩亞	控股公司	369,443	334,756	11,750,000	100	242,102	(美金 171)	(4,987)		
	Chu Mao Samoa (註二)	薩摩亞	控股公司	30,827	30,827	1,470,000	100	127,935	美金 589	18,067		
	Chu Mao Mauritius (註二)	模里西斯	控股公司	13,120	85,000	10,000	100	21,277	(美金 170)	(5,206)		
	國興電工 (註二)	台中市	各類電子產品買賣	400,000	400,000	33,000,000	100	215,066	9,488	9,487		
	富致科技股份有限公司	新北市	電子零件製造	32,520	32,520	6,906,333	30	92,800	51,785	14,709		
	UPC Electronic Pte. Ltd.	新加坡	電子零件製造	9,690	9,690	177,500	25	972	(美金 201)	(1,742)		
廣容科技	廣容香港 (註二)	香港	控股公司	5,632	5,632	-	100	(14,014)	(港幣 395)	(註一)		
Chu Mao Samoa	Good Sky BVI (註二)	英屬維京群島	控股公司及各類電子產品買賣	66,415	66,415	-	24	美金 1,853	美金 540	(註一)		
國興電工	Good Sky BVI (註二)	英屬維京群島	控股公司及各類電子產品買賣	224,000	224,000	-	76	183,007	美金 540	(註一)		
Good Sky BVI	Good Sky Malaysia (註二)	馬來西亞	各類電子產品買賣	3,604	3,604	-	100	美金 33	(馬幣 168)	(註一)		

註一：依規定得免填列。

註二：業已沖銷。

百容電子股份有限公司及子公司
大陸投資資訊

民國 103 年 1 月 1 日至 12 月 31 日

附表五

單位：除另予註明者外
，為新台幣仟元

大陸被投資公司名稱	主要營業項目	實收資本	投資方式	本 期 自 累 積 出 資 金 額	本期匯出或收回投資金額		被投資公司損益	本公司直接或間接持股比例	本期認損(益)	期末投資價值	截至期末已匯回利益
					匯出	匯回					
百容蘇州	各類電子商品、加工、製造、買賣	\$ 350,760 (美金 11,100)	(註一)	\$ 334,960 (美金 10,600)	\$ 15,800 (美金 500)	\$ -	(\$ 2,044)	100%	(\$ 5,193)	\$ 232,266	-
巨貿東莞	各類電子商品、加工、製造、買賣	51,459 (美金 1,473 及港幣 1,213)	(註一)	51,459 (美金 1,473 及港幣 1,213)	-	-	1,905	100%	1,905	19,594	-
國興深圳	各類電子商品、加工、製造、買賣	250,647 (美金 5,335 及港幣 20,262)	(註一)	250,647 (美金 5,335 及港幣 20,262)	-	-	18,414	100%	19,052	5,200	-
百容電子(東莞)有限公司(註三)	-	45,283 (美金 1,433)	(註三)	45,283 (美金 1,433)	-	-	-	-	-	-	-
巨貿高強精密組件(蘇州)有限公司(註四)	-	3,160 (美金 100)	(註四)	79,000 (美金 2,500)	-	75,840 (美金 2,400)	-	-	-	-	5,890
廣容上海(註五)	各類電子產品買賣	6,320 (美金 200)	(註五)	6,320 (美金 200)	-	-	(1,331)	80%	(1,056)	(9,168)	(美金 192)

被投資公司名稱	本 期 自 累 計 出 資 金 額	本 期 陸 地 匯 出 金 額	經濟部審會核准投資金額	經濟部陸地註	投資區	審 查 投 資 額	規 定 限 額
本公司	\$ 701,309 (美金 19,441 港幣 21,475)	\$ -	\$ 721,065 (註七) 20,034 21,726)	\$ -	1,383,686	1,383,686	
廣容科技	\$ 6,320 (美金 200)	\$ -	\$ 6,320 (美金 200)	\$ -	80,000	80,000	

註一：百容蘇州係透過 Fulltron Samoa 轉投資、巨貿東莞係透過 Chu Mao Samoa 轉投資、國興深圳係透過國興電工及 Chu Mao Samoa 所投資之 Good Sky BVI 再轉投資。

註二：係按被投資公司同期間經台灣母公司會計師查核之財務報表計算。

註三：百容電子(東莞)有限公司已於 101 年間解散清算，因累積虧損使投資金額無法匯回，故未辦理註銷。

註四：巨貿高強精密組件(蘇州)有限公司已於 102 年間全數處分，投資款已於 103 年 7 月 31 日匯回台灣。

註五：投資方式係本公司透過廣容科技轉投資廣容香港再投資廣容上海。

註六：依據投審會「在大陸地區從事投資或技術合作審查準則」規定，本公司之投資限額為淨值之 60%、廣容科技之投資限額為 80,000 仟元。

註七：經濟部審會核准投資金額台幣數係以資產負債表日期末匯率換算。

會計師查核報告

百容電子股份有限公司 公鑒：

百容電子股份有限公司民國 103 年 12 月 31 日之個體資產負債表，暨民國 103 年 1 月 1 日至 12 月 31 日之個體綜合損益表、個體權益變動表及個體現金流量表，業經本會計師查核竣事。上開個體財務報表之編製係管理階層之責任，本會計師之責任則為根據查核結果對上開個體財務報表表示意見。列入上開個體財務報表中，採權益法評價之被投資公司富致科技股份有限公司及 UPC Electronics Pte. Ltd. 同期間之財務報表，係由其他會計師查核；因此，本會計師對上開個體財務報表所表示之意見中，有關該等公司之長期股權投資及其投資損益，暨個體財務報表附註二六附註揭露事項所述轉投資事業之相關資訊，係依據其他會計師之查核報告認列與揭露。民國 103 年 12 月 31 日依據其他會計師之查核報告計算之長期股權投資金額為新台幣（以下同）93,772 仟元，約佔資產總額之 4%；民國 103 年度採用權益法認列投資利益份額為 12,967 仟元，約佔綜合損益之 6%。百容電子股份有限公司民國 102 年度之個體財務報表係委由其他會計師查核，並於民國 103 年 3 月 20 日出具採權益法評價之被投資公司之財務報表經其他會計師查核之修正式無保留意見查核報告。

本會計師係依照會計師查核簽證財務報表規則及一般公認審計準則規劃並執行查核工作，以合理確信個體財務報表有無重大不實表達。此項查核工作包括以抽查方式獲取個體財務報告所列金額及所揭露事項之查核證據、評估管理階層編製個體財務報告所採用之會計原則及所作之重大會計估計，暨評估個體財務報告整體之表達。本會計師相信此項查核工作及其他會計師之查核報告可對所表示之意見提供合理之依據。

依本會計師之意見，基於本會計師之查核結果及其他會計師之查核報告，第一段所述個體財務報表在所有重大方面係依照證券發行人財務報告編製準則編製，足以允當表達百容電子股份有限公司民國 103 年 12 月 31 日之個體財務狀況，暨民國 103 年 1 月 1 日至 12 月 31 日之個體財務績效與個體現金流量。

百容電子股份有限公司民國 103 年度個體財務報表重要會計項目明細表，主要係供補充分析之用，亦經本會計師採用第二段所述之查核程序予以查核。據本會計師之意見，該等項目明細表在所有重大方面與第一段所述個體財務報表相關資訊一致。

勤業眾信聯合會計師事務所

會計師 蔣 淑 菁



蔣淑菁

會計師 成 德 潤



成德潤

行政院金融監督管理委員會核准文號
金管證審字第 1000028068 號

財政部證券暨期貨管理委員會核准文號
台財證六字第 0920123784 號

中 華 民 國 104 年 3 月 18 日

百容電子股份有限公司

個體資產負債表

民國 103 年及 102 年 12 月 31 日

單位：新台幣仟元

代 碼	資 產	103年12月31日			102年12月31日		
		金 額	%	金 額	%		
	流動資產						
1100	現金及約當現金(附註六)	\$ 395,556	16	\$ 441,030	17		
1110	透過損益按公允價值衡量之金融資產-流動(附註七)	143,323	6	121,829	5		
1147	無活絡市場之債券投資-流動(附註八)	31,600	1	-	-		
1150	應收票據-非關係人淨額(附註九)	21,696	1	19,526	1		
1170	應收帳款-非關係人淨額(附註九)	158,576	6	190,369	7		
1180	應收票據及帳款-關係人淨額(附註九及二三)	18,726	1	18,030	1		
1200	其他應收款(附註二三)	21,124	1	21,964	1		
1220	當期所得稅資產(附註十九)	-	-	5,778	-		
1310	存 貨(附註十)	214,633	8	242,050	10		
1470	其他流動資產(附註二三及二四)	17,735	1	27,595	1		
11XX	流動資產總計	1,022,969	41	1,088,171	43		
	非流動資產						
1523	備供出售金融資產-非流動(附註十一)	49,533	2	47,357	2		
1543	以成本衡量之金融資產-非流動(附註十二)	87,281	3	89,913	4		
1550	採用權益法之投資(附註十三)	781,817	31	762,154	30		
1600	不動產、廠房及設備(附註十四及二三)	517,860	20	446,195	17		
1760	投資性不動產淨額(附註十五)	7,997	-	23,674	1		
1780	無形資產	38,711	2	37,199	1		
1840	遞延所得稅資產(附註十九)	16,606	1	33,116	1		
1990	其他非流動資產	2,679	-	26,584	1		
15XX	非流動資產總計	1,502,484	59	1,466,192	57		
1XXX	資 產 總 計	\$ 2,525,453	100	\$ 2,554,363	100		
	負債及權益						
	流動負債						
2150	應付票據	\$ 987	-	\$ 2,261	-		
2170	應付帳款-非關係人	83,647	3	121,968	5		
2180	應付帳款-關係人(附註二三)	38,572	2	36,734	1		
2200	其他應付款	67,980	3	71,392	3		
2230	當期所得稅負債(附註十九)	1,504	-	24,535	1		
2300	其他流動負債	11,101	-	8,568	-		
21XX	流動負債總計	203,791	8	265,458	10		
	非流動負債						
2570	遞延所得稅負債(附註十九)	4,590	-	17,305	1		
2640	應計退休金負債(附註十六)	10,862	1	9,095	-		
2645	存入保證金	66	-	66	-		
25XX	非流動負債總計	15,518	1	26,466	1		
2XXX	負債總計	219,309	9	291,924	11		
	權益						
3110	普通股股本	1,133,338	45	1,133,338	44		
	資本公積						
3210	股票發行溢價	481,309	19	481,309	19		
3260	採用權益法認列關聯企業股權淨值之變動數	554	-	543	-		
3270	合併溢額	225,655	9	225,655	9		
	保留盈餘						
3310	法定盈餘公積	184,275	7	172,047	7		
3320	特別盈餘公積	33,550	1	46,017	2		
3350	未分配盈餘	201,394	8	190,266	7		
	其他權益						
3410	國外營運機構財務報表換算之兌換差額	32,457	1	3,285	-		
3425	備供出售金融資產未實現損益	37,500	2	33,867	2		
3500	庫藏股票	(23,888)	(1)	(23,888)	(1)		
3XXX	權益總計	2,306,144	91	2,262,439	89		
	負債與權益總計	\$ 2,525,453	100	\$ 2,554,363	100		

後附之附註係本個體財務報告之一部分

(參閱勤業眾信聯合會計師事務所民國 104 年 3 月 18 日查核報告)

董事長：廖本林



經理人：廖本林



會計主管：蔡荻宜



百容電子股份有限公司

個體綜合損益表

民國 103 年及 102 年 1 月 1 日至 12 月 31 日

單位：新台幣仟元，惟
每股盈餘為元

代 碼	103年度		102年度	
	金 額	%	金 額	%
4000	\$ 1,050,302	100	\$ 1,064,091	100
5000	799,085	76	838,949	79
5900	251,217	24	225,142	21
	營業費用（附註十八）			
6100	42,433	4	41,900	4
6200	67,356	7	57,076	5
6300	67,182	6	65,511	6
6000	176,971	17	164,487	15
6900	74,246	7	60,655	6
	營業外收入及支出			
7190	25,295	2	24,233	2
7215	12,770	1	-	-
7225	4,524	-	6,530	-
7230	22,282	2	19,004	2
7235	16,255	2	(90)	-
7370	41,227	4	39,392	4
7590	(3,294)	-	(749)	-
7000	119,059	11	88,320	8

（接次頁）

(承前頁)

代 碼		103年度		102年度	
		金 額	%	金 額	%
7900	稅前淨利	\$ 193,305	18	\$ 148,975	14
7950	所得稅費用 (附註十九)	11,986	1	26,693	3
8200	本年度淨利	181,319	17	122,282	11
	其他綜合損益				
8310	國外營運機構財務報表 換算之兌換差額	29,172	3	21,651	2
8325	備供出售金融資產未實 現評價損益	3,633	-	16,670	2
8360	確定福利計畫精算損失	(4,161)	-	(1,557)	-
8380	採用權益法認列子公司 之其他綜合損益份額	(205)	-	1,441	-
8390	與其他綜合損益組成部 分相關之所得稅利益	707	-	265	-
8300	本年度其他綜合損益	29,146	3	38,470	4
8500	本年度綜合損益總額	\$ 210,465	20	\$ 160,752	15
	每股盈餘 (附註二十)				
9750	基 本	\$ 1.63		\$ 1.10	
9850	稀 釋	\$ 1.62		\$ 1.10	

後附之附註係本個體財務報告之一部分

(參閱勤業眾信聯合會計師事務所民國 104 年 3 月 18 日查核報告)

董事長：廖本林



經理人：廖本林



會計主管：蔡荻宜





百谷電子股份有限公司
經理 廖本林 謹啟

民國 103 年 12 月 31 日

單位：新台幣千元

代碼	普通股 (附註十七)	資本公積 (附註十七)	法定盈餘公積 \$ 172,047	保留盈餘 特別盈餘公積 \$ 46,243	未分配盈餘 (附註十七)	其他權益項目			權益總額
						國外營運機構 財務報表換算 之兌換差額 (\$ 18,366)	備供出售金融 資產未實現損益 \$ 17,197	庫藏股票 (附註十七) (\$ 11,885)	
A1	\$1,133,338	\$ 707,687	\$ 172,047	\$ 46,243	\$ 103,105	\$ 18,366	\$ 17,197	(\$ 11,885)	\$2,149,366
B5	-	-	-	-	(33,354)	-	-	-	(33,354)
B17	-	-	-	(226)	(1,916)	-	-	-	(2,142)
D1	-	-	-	-	122,282	-	-	-	122,282
D3	-	-	-	-	149	21,651	16,670	-	38,470
D5	-	-	-	-	122,431	21,651	16,670	-	160,752
L1	-	-	-	-	-	-	-	(12,003)	(12,003)
M5	-	(180)	-	-	-	-	-	-	(180)
Z1	1,133,338	707,507	172,047	46,017	190,266	3,285	33,867	(23,888)	2,262,439
B1	-	-	12,228	-	(12,228)	-	-	-	-
B5	-	-	-	-	(166,771)	-	-	-	(166,771)
B17	-	-	-	(12,467)	12,467	-	-	-	-
D1	-	-	-	-	181,319	-	-	-	181,319
D3	-	-	-	-	(3,659)	29,172	3,633	-	29,146
D5	-	-	-	-	177,660	29,172	3,633	-	210,465
M5	-	11	-	-	-	-	-	-	11
Z1	\$1,133,338	\$ 707,518	\$ 184,275	\$ 33,550	\$ 201,394	\$ 32,457	\$ 37,500	(\$ 23,888)	\$2,306,144

後附之附註係本個體財務報告之一部分
(參閱勤業眾信聯合會計師事務所民國 104 年 3 月 18 日查核報告)



董事長：廖本林



經理人：廖本林



會計主管：蔡荻宜

百容電子股份有限公司

個體現金流量表

民國 103 年及 102 年 1 月 1 日至 12 月 31 日

單位：新台幣仟元

代 碼		103 年度	102 年度
	營業活動之現金流量		
A10000	本期稅前淨利	\$ 193,305	\$ 148,975
	調整項目：		
A20100	折舊費用	75,006	74,209
A20200	攤銷費用	2,245	3,146
A20300	呆帳費用	136	-
A20400	透過損益按公允價值衡量金融 資產淨損失（利益）	(16,255)	90
A20900	財務成本	563	189
A21200	利息收入	(676)	(733)
A21300	股利收入	(7,506)	(5,904)
A22300	採用權益法認列之子公司及關 聯企業利益份額	(41,227)	(39,392)
A22500	處分不動產、廠房及設備損失 （利益）	(265)	69
A22700	處分投資性不動產利益	(12,770)	-
A23100	處分投資利益	(4,524)	(6,530)
A23500	金融資產減損損失	2,260	-
A23700	存貨跌價損失	6,949	13,455
A24100	未實現外幣兌換淨利益	(2,951)	(347)
A30000	與營業活動相關之資產負債變動數		
A31110	持有供交易之金融資產	(5,239)	(19,588)
A31130	應收票據	(2,114)	6,578
A31150	應收帳款	35,005	(19,324)
A31180	其他應收款	840	4,766
A31200	存 貨	20,468	2,472
A31240	其他流動資產	15,638	(4,026)
A32130	應付票據	(1,274)	(898)
A32150	應付帳款	(37,623)	23,882
A32180	其他應付款	(3,422)	15,091
A32230	其他流動負債	2,533	(1,549)
A32240	應計退休金負債	(2,394)	(1,090)
A33000	營運產生之現金流入	216,708	193,541
A33100	收取之利息	676	733

(接次頁)

(承前頁)

代 碼		103 年度	102 年度
A33200	收取之股利	\$ 20,767	\$ 12,018
A33300	支付之利息	(563)	(189)
A33400	支付之股利	(166,771)	(33,354)
A33500	支付之所得稅	(30,426)	(15,198)
AAAA	營業活動之淨現金流入	<u>40,391</u>	<u>157,551</u>
投資活動之現金流量			
B00400	處分備供出售金融資產價款	5,980	1,294
B00600	取得無活絡市場之債券投資	(31,600)	-
B01200	取得以成本衡量之金融資產	-	(1,500)
B01400	以成本衡量之金融資產減資退回股款	373	-
B01800	取得採用權益法之投資	-	(2,923)
B02700	取得不動產、廠房及設備	(147,903)	(73,637)
B02800	處分不動產、廠房及設備價款	1,833	315
B04500	取得無形資產	(2,687)	(234)
B05500	處分投資性不動產價款	28,111	-
B06700	其他非流動資產減少(增加)	3,348	(18,926)
B07100	預付設備款增加	-	(2,332)
BBBB	投資活動之淨現金流出	<u>(142,545)</u>	<u>(97,943)</u>
籌資活動之現金流量			
C00200	短期銀行借款減少	-	(2,169)
C03100	存入保證金減少	-	(100)
C04900	庫藏股票買回成本	-	(12,003)
C05400	子公司現金增資	(15,200)	-
C05500	子公司減資退回股款	71,880	-
CCCC	籌資活動之淨現金流入(出)	<u>56,680</u>	<u>(14,272)</u>
EEEE	本年度現金及約當現金增加(減少)	(45,474)	45,336
E00100	年初現金及約當現金餘額	<u>441,030</u>	<u>395,694</u>
E00200	年底現金及約當現金餘額	<u>\$ 395,556</u>	<u>\$ 441,030</u>

後附之附註係本個體財務報告之一部分

(參閱勤業眾信聯合會計師事務所民國 104 年 3 月 18 日查核報告)

董事長：廖本林



經理人：廖本林



會計主管：蔡荻宜



百容電子股份有限公司

個體財務報表附註

民國 103 年及 102 年 1 月 1 日至 12 月 31 日

(金額除另予註明外，為新台幣及外幣仟元)

一、公司沿革

百容電子股份有限公司(以下稱「本公司」)設立於 70 年 12 月，主要經營程式開關、繼電器、端子台及導線架等電子零組件暨各種電池加工製造及銷售，其產品主要為電腦、通訊等設備之零組件。

本公司股票自 90 年 9 月 17 日起在臺灣證券交易所上市買賣。本個體財務報告係以本公司之功能性貨幣新台幣表達。

二、通過財務報告之日期及程序

本個體財務報告於 104 年 3 月 18 日經董事會通過。

三、新發布及修訂準則及解釋之適用

- (一) 尚未生效之證券發行人財務報告編製準則及經金管會認可之 2013 年版國際財務報導準則(IFRS)、國際會計準則(IAS)、解釋(IFRIC)及解釋公告(SIC)

依據金融監督管理委員會(以下稱「金管會」)發布之金管證審字第 1030029342 號及金管證審字第 1030010325 號函，本公司應自 104 年起開始適用業經國際會計準則理事會(IASB)發布且經金管會認可之 2013 年版 IFRS、IAS、IFRIC 及 SIC(以下稱「IFRSs」)及相關證券發行人財務報告編製準則修正規定。

<u>新發布 / 修正 / 修訂準則及解釋</u>	<u>IASB 發布之生效日(註)</u>
IFRSs 之修正「IFRSs 之改善—對 IAS 39 之修正(2009 年)」	2009 年 1 月 1 日或 2010 年 1 月 1 日
IAS 39 之修正「嵌入式衍生工具」	於 2009 年 6 月 30 日以後結束之年度期間生效
「IFRSs 之改善(2010 年)」	2010 年 7 月 1 日或 2011 年 1 月 1 日
「2009-2011 週期之年度改善」	2013 年 1 月 1 日
IFRS 1 之修正「IFRS 7 之比較揭露對首次採用者之有限度豁免」	2010 年 7 月 1 日

(接次頁)

(承前頁)

新發布／修正／修訂準則及解釋	IASB 發布之生效日(註)
IFRS 7 之修正「揭露—金融資產及金融負債之互抵」	2013 年 1 月 1 日
IFRS 7 之修正「揭露—金融資產之移轉」	2011 年 7 月 1 日
IFRS 11「聯合協議」	2013 年 1 月 1 日
IFRS 12「對其他個體之權益之揭露」	2013 年 1 月 1 日
IFRS 10、IFRS 11 及 IFRS 12 之修正「合併財務報表、聯合協議及對其他個體之權益之揭露：過渡指引」	2013 年 1 月 1 日
IFRS 10、IFRS 12 及 IAS 27 之修正「投資個體」	2014 年 1 月 1 日
IFRS 13「公允價值衡量」	2013 年 1 月 1 日
IAS 1 之修正「其他綜合損益項目之表達」	2012 年 7 月 1 日
IAS 12 之修正「遞延所得稅：標的資產之回收」	2012 年 1 月 1 日
IAS 19 之修訂「員工福利」	2013 年 1 月 1 日
IAS 27 之修訂「單獨財務報表」	2013 年 1 月 1 日
IAS 28 之修訂「投資關聯企業及合資」	2013 年 1 月 1 日
IAS 32 之修正「金融資產及金融負債之互抵」	2014 年 1 月 1 日
IFRIC 20「露天礦場於生產階段之剝除成本」	2013 年 1 月 1 日

註：除另註明外，上述新發布／修正／修訂準則或解釋係於各該日期以後開始之年度期間生效。

除下列說明外，適用上述 2013 年版 IFRSs 及相關證券發行人財務報告編製準則修正規定將不致造成本公司會計政策之重大變動：

1. IFRS 13「公允價值衡量」

IFRS 13 提供公允價值衡量指引，該準則定義公允價值、建立衡量公允價值之架構，並規定公允價值衡量之揭露。此外，該準則規定之揭露內容較現行準則更為廣泛，例如，現行準則僅要求以公允價值衡量之金融工具須按公允價值三層級揭露，而依照 IFRS 13 規定，適用該準則之所有資產及負債皆須提供前述揭露。

IFRS 13 之衡量規定係自 104 年起推延適用。

2. IAS 1 之修正「其他綜合損益項目之表達」

依修正之準則規定，其他綜合損益項目須按性質分類且分組為(1)不重分類至損益之項目及(2)後續可能重分類至損益之項目。相關所得稅亦按相同基礎分組。適用該修正規定前，並無上述分組之強制規定。

本公司將於 104 年追溯適用上述修正規定，不重分類至損益之項目預計將包含確定福利之精算損益及採權益法認列之關聯企業精算損益份額。後續可能重分類至損益之項目預計將包含國外營運機構財務報表換算之兌換差額、備供出售金融資產未實現利益（損失）暨採用權益法之關聯企業及合資之其他綜合損益份額（除確定福利之精算損益份額外）。惟適用上述修正並不影響本年度淨利、本年度稅後其他綜合損益及本年度綜合損益總額。

除上述影響外，截至本個體財務報告通過發布日止，本公司仍持續評估 2013 年版 IFRSs 及相關證券發行人財務報告編製準則修正規定對各期間財務狀況與經營結果之影響，相關影響待評估完成時予以揭露。

(二) IASB 已發布但尚未經金管會認可之 IFRSs

本公司未適用下列業經 IASB 發布但未經金管會認可之 IFRSs。截至本個體財務報告通過發布日止，金管會尚未發布生效日。

新發布 / 修正 / 修訂準則及解釋	IASB 發布之生效日(註1)
「2010-2012 週期之年度改善」	2014 年 7 月 1 日 (註 2)
「2011-2013 週期之年度改善」	2014 年 7 月 1 日
「2012-2014 週期之年度改善」	2016 年 1 月 1 日 (註 4)
IFRS 9「金融工具」	2018 年 1 月 1 日
IFRS 9 及 IFRS 7 之修正「強制生效日及過渡揭露」	2018 年 1 月 1 日
IFRS 10 及 IAS 28 之修正「投資者與其關聯企業或合資間之資產出售或投入」	2016 年 1 月 1 日 (註 3)
IFRS 10、IFRS 12 及 IAS 28 之修正「投資個體：合併報表例外規定之適用」	2016 年 1 月 1 日
IFRS 11 之修正「聯合營運權益之取得」	2016 年 1 月 1 日
IFRS 14「管制遞延帳戶」	2016 年 1 月 1 日
IFRS 15「來自客戶合約之收入」	2017 年 1 月 1 日
IAS 1 之修正「揭露計畫」	2016 年 1 月 1 日
IAS 16 及 IAS 38 之修正「可接受之折舊及攤銷方法之闡釋」	2016 年 1 月 1 日
IAS 16 及 IAS 41 之修正「農業：生產性植物」	2016 年 1 月 1 日
IAS 19 之修正「確定福利計畫：員工提撥金」	2014 年 7 月 1 日

(接次頁)

(承前頁)

<u>新發布／修正／修訂準則及解釋</u>	<u>IASB發布之生效日(註1)</u>
IAS 27之修正「單獨財務報表中之權益法」	2016年1月1日
IAS 36之修正「非金融資產可回收金額之揭露」	2014年1月1日
IAS 39之修正「衍生工具之合約更替及避險會計之繼續」	2014年1月1日
IFRIC 21「公課」	2014年1月1日

註1：除另註明外，上述新發布／修正／修訂準則或解釋係於各該日期以後開始之年度期間生效。

註2：給與日於2014年7月1日以後之股份基礎給付交易開始適用IFRS 2之修正；收購日於2014年7月1日以後之企業合併開始適用IFRS 3之修正；IFRS 13於修正時即生效。其餘修正係適用於2014年7月1日以後開始之年度期間。

註3：推延適用於2016年1月1日以後開始之年度期間所發生之交易。

註4：除IFRS 5之修正推延適用於2016年1月1日以後開始之年度期間外，其餘修正係追溯適用於2016年1月1日以後開始之年度期間。

除下列說明外，適用上述新發布／修正／修訂準則或解釋將不致造成本公司會計政策之重大變動：

1. IFRS 9「金融工具」

金融資產之認列及衡量

就金融資產方面，所有原屬於IAS 39「金融工具：認列與衡量」範圍內之金融資產後續衡量係以攤銷後成本衡量或以公允價值衡量。IFRS 9對金融資產之分類規定如下。

本公司投資之債務工具，若其合約現金流量完全為支付本金及流通在外本金金額之利息，分類及衡量如下：

- (1) 以收取合約現金流量為目的之經營模式而持有該金融資產，則該金融資產係以攤銷後成本衡量。此類金融資產後續係按有效利率認列利息收入於損益，並持續評估減損，減損損益認列於損益。

(2) 藉由收取合約現金流量與出售金融資產而達成目的之經營模式而持有該金融資產，則該金融資產係以透過其他綜合損益按公允價值衡量。此類金融資產後續係按有效利率認列利息收入於損益，並持續評估減損，減損損益與兌換損益亦認列於損益，其他公允價值變動則認列於其他綜合損益。於該金融資產除列或重分類時，原先累積於其他綜合損益之公允價值變動應重分類至損益。

本公司投資非屬前述條件之金融資產，係以公允價值衡量，公允價值變動認列於損益。惟本公司得選擇於原始認列時，將非持有供交易之權益投資指定為透過其他綜合損益按公允價值衡量。此類金融資產除股利收益認列於損益外，其他相關利益及損失係認列於其他綜合損益，後續無須評估減損，累積於其他綜合損益之公允價值變動亦不重分類至損益。

金融資產之減損

IFRS 9 改採用「預期信用損失模式」認列金融資產之減損。以攤銷後成本衡量之金融資產、強制透過其他綜合損益按公允價值衡量之金融資產或放款承諾及財務保證合約，係認列備抵信用損失。若前述金融資產之信用風險自原始認列後並未顯著增加，則其備抵信用損失係按未來 12 個月之預期信用損失衡量。若前述金融資產之信用風險自原始認列後已顯著增加，則其備抵信用損失係按剩餘存續期間之預期信用損失衡量。但未包括重大財務組成部分之應收帳款必須按存續期間之預期信用損失衡量備抵信用損失。

此外，原始認列時已有信用減損之金融資產，本公司考量原始認列時之預期信用損失以計算信用調整後之有效利率，後續備抵信用損失則按後續預期信用損失累積變動數衡量。

除上述影響外，截至本個體財務報告通過發布日止，本公司仍持續評估其他準則、解釋之修正對財務狀況與財務績效之影響，相關影響待評估完成時予以揭露。

四、重大會計政策之彙總說明

(一) 遵循聲明

本個體財務報告係依照證券發行人財務報告編製準則編製。

(二) 編製基礎

除按公允價值衡量之金融工具外，本個體財務報告係依歷史成本基礎編製。歷史成本通常係依取得資產所支付對價之公允價值決定。本公司於編製個體財務報告時，對投資子公司或關聯企業係採權益法處理。

(三) 資產與負債區分流動與非流動之標準

流動資產包括：

1. 主要為交易目的而持有之資產；
2. 預期於資產負債表日後 12 個月內實現之資產；及
3. 現金及約當現金（但不包括於資產負債表日後逾 12 個月用以交換或清償負債而受到限制者）。

流動負債包括：

1. 主要為交易目的而持有之負債；
2. 於資產負債表日後 12 個月內到期清償之負債，及
3. 不能無條件將清償期限遞延至資產負債表日後至少 12 個月之負債。

非屬上述流動資產或流動負債者，係分類為非流動資產或非流動負債。

(四) 外 幣

編製本公司個體財務報告時，以本公司功能性貨幣以外之貨幣（外幣）交易者，依交易日匯率換算為功能性貨幣記錄。外幣貨幣性項目於每一資產負債表日以收盤匯率換算。因交割貨幣性項目或換算貨幣性項目而產生之兌換差額，於發生當期認列於損益。

以公允價值衡量之外幣非貨幣性項目係以決定公允價值當日之匯率換算，所產生之兌換差額列為當期損益，惟屬公允價值變動認列於其他綜合損益者，其產生之兌換差額列於其他綜合損益。

以歷史成本衡量之外幣非貨幣性項目係以交易日之匯率換算，不再重新換算。

於編製個體財務報告時，本公司國外營運機構之資產及負債以每一資產負債表日匯率換算為新台幣。收益及費損項目係以當期平均匯率換算，所產生之兌換差額列於其他綜合損益。

(五) 存 貨

存貨包括原物料、在製品、半成品、製成品及商品。存貨係以成本與淨變現價值孰低衡量，比較成本與淨變現價值時除同類別存貨外係以個別項目為基礎。淨變現價值係指在正常情況下之估計售價減除至完工尚需投入之估計成本及完成出售所需之估計成本後之餘額。存貨成本之計算係採加權平均法。

(六) 採用權益法之投資

本公司採用權益法處理對子公司及關聯企業之投資。

1. 投資子公司

子公司係指本公司具有控制之個體（含特殊目的個體）。

權益法下，投資原始依成本認列，取得日後帳面金額係隨本公司所享有之子公司損益及其他綜合損益份額與利潤分配而增減。此外，針對本公司可享有子公司其他權益之變動係按持股比例認列。

當本公司對子公司所有權權益之變動未導致喪失控制者，係作為權益交易處理。投資帳面金額與所支付或收取對價之公允價值間之差額，係直接認列為權益。

取得成本超過本公司於取得日所享有子公司可辨認資產及負債淨公允價值份額之數額列為商譽，該商譽係包含於該投資之帳面金額且不得攤銷。

本公司評估減損時，係以財務報告整體考量現金產生單位並比較其可回收金額與帳面金額。嗣後若資產可回收金額增加時，將減損損失之迴轉認列為利益，惟資產於減損損失迴轉後之帳面金額，不得超過該項資產在未認列減損損失之情況下，減除應提列攤銷後之帳面金額。歸屬於商譽之減損損失不得於後續期間迴轉。

本公司與子公司之順流交易未實現損益於個體財務報告予以銷除。本公司與子公司之逆流及側流交易所產生之損益，僅在與本公司對子公司權益無關之範圍內，認列於個體財務報告。

2. 投資關聯企業

關聯企業係指本公司具有重大影響，但非屬子公司或合資權益之企業。

本公司對投資關聯企業係採用權益法。權益法下，投資關聯企業原始依成本認列，取得日後帳面金額係隨本公司所享有之關聯企業損益及其他綜合損益份額與利潤分配而增減。此外，針對關聯企業權益之變動係按持股比例認列。

關聯企業發行新股時，本公司若未按持股比例認購，致使持股比例發生變動，並因而使投資之股權淨值發生增減時，其增減數調整資本公積及採用權益法之投資。惟若未按持股比例認購或取得致使對關聯企業之所有權權益減少者，於其他綜合損益中所認列與該關聯企業有關之金額按減少比例重分類，其會計處理之基礎係與關聯企業若直接處分相關資產或負債所必須遵循之基礎相同；前項調整如應借記資本公積，而採用權益法之投資所產生之資本公積餘額不足時，其差額借記保留盈餘。

取得成本超過本公司於取得日所享有關聯企業可辨認資產及負債淨公允價值份額之數額列為商譽，該商譽係包含於該投資之帳面金額且不得攤銷。

本公司於評估減損時，係將投資之整體帳面金額（含商譽）視為單一資產比較可回收金額與帳面金額，進行減損測試，所認列之減損損失亦屬於投資帳面金額之一部分。減損損失之任何迴轉，於該投資之可回收金額後續增加之範圍內予以認列。

本公司與關聯企業間之逆流、順流及側流交易所產生之損益，僅在與本公司對關聯企業權益無關之範圍內，認列於個體財務報告。

(七) 不動產、廠房及設備

不動產、廠房及設備係以成本認列，後續以成本減除累計折舊及累計減損損失後之金額衡量。

不動產、廠房及設備係採直線基礎提列折舊，對於每一重大部分則單獨提列折舊。本公司至少於每一年度結束日對估計耐用年限、殘值及折舊方法進行檢視。會計估計變動之影響係以推延方式處理。

除列不動產、廠房及設備所產生之利益或損失金額，係淨處分價款與該資產帳面金額間之差額，並且認列於當期損益。

(八) 投資性不動產

投資性不動產係為賺取租金或資本增值或兩者兼具而持有之不動產。投資性不動產亦包括目前尚未決定未來用途所持有之土地。

投資性不動產原始以成本（包括交易成本）衡量，後續以成本減除累計折舊及累計減損損失後之金額衡量。本公司採直線基礎提列折舊。

除列投資性不動產所產生之利益或損失金額，係淨處分價款與該資產帳面金額間之差額，並且認列於當期損益。

(九) 無形資產

單獨取得之有限耐用年限無形資產原始以成本衡量，後續係以成本減除累計攤銷及累計減損損失後之金額衡量。本公司以直線基礎進行攤銷，並且至少於每一年度結束日對估計耐用年限、殘值及折舊方法進行檢視。除本公司預期於該無形資產經濟年限屆滿前處分該資產外，有限耐用年限無形資產之殘值估計為零。

除列無形資產所產生之利益或損失金額，係淨處分價款與該資產帳面金額間之差額，並且認列於當期損益。

(十) 有形及無形資產之減損

本公司於每一資產負債表日評估是否有任何跡象顯示有形及無形資產可能已減損。若有任一減損跡象存在，則估計該資產之可回收金額。倘無法估計個別資產之可回收金額，本公司估計該資產所屬現金產生單位之可回收金額。共用資產係依合理一致之基礎分攤至個別現金產生單位。

可回收金額為公允價值減出售成本與其使用價值之較高者。個別資產或現金產生單位之可回收金額若低於其帳面金額時，將該資產或現金產生單位之帳面金額調減至其可回收金額。

當減損損失於後續迴轉時，該資產或現金產生單位之帳面金額調增至修訂後之可回收金額，惟增加後之帳面金額以不超過該資產或現金產生單位若未於以前年度認列減損損失時所決定之帳面金額（減除攤銷或折舊）。減損損失之迴轉係認列於損益。

(十一) 金融工具

金融資產與金融負債於本公司成為該工具合約條款之一方時認列於個體資產負債表。

原始認列金融資產與金融負債時，若金融資產或金融負債非屬透過損益按公允價值衡量者，係按公允價值加計直接可歸屬於取得或發行金融資產或金融負債之交易成本衡量。直接可歸屬於取得或發行透過損益按公允價值衡量之金融資產或金融負債之交易成本，則立即認列為損益。

金融資產之慣例交易係採交易日會計認列及除列。

1. 衡量種類

本公司所持有之金融資產種類為透過損益按公允價值衡量之金融資產、備供出售金融資產與放款及應收款。

(1) 透過損益按公允價值衡量之金融資產

透過損益按公允價值衡量之金融資產係按公允價值衡量，其再衡量產生之利益或損失（包含該金融資產所產生之任何股利或利息）係認列於損益。

(2) 備供出售金融資產

備供出售金融資產係非衍生金融資產被指定為備供出售，或未被分類為放款及應收款、持有至到期日投資或透過損益按公允價值衡量之金融資產。

備供出售金融資產係按公允價值衡量，備供出售權益投資之股利，係認列於損益，其餘備供出售金融資產帳面

金額之變動係認列於其他綜合損益，於投資處分或確定減損時重分類為損益。

備供出售權益投資之股利於本公司收款之權利確立時認列。

備供出售金融資產若屬無活絡市場公開報價且公允價值無法可靠衡量之權益工具投資，後續係以成本減除減損損失後之金額衡量，並單獨列為「以成本衡量之金融資產」。該等金融資產於後續能可靠衡量公允價值時，係按公允價值再衡量，其帳面金額與公允價值間之差額認列於其他綜合損益，若有減損時，則認列於損益。

(3) 放款及應收款

放款及應收款（包括現金及約當現金、無活絡市場之債券投資、應收票據、應收帳款及其他應收款）係採用有效利息法按攤銷後成本減除減損損失後之金額衡量，惟短期應收帳款之利息認列不具重大性之情況除外。

約當現金包括自取得日起 3 個月內、高度流動性、可隨時轉換成定額現金且價值變動風險甚小之定期存款，係用於滿足短期現金承諾。

2. 金融資產之減損

除透過損益按公允價值衡量之金融資產外，本公司係於每一資產負債表日評估其他金融資產是否有減損客觀證據，當有客觀證據顯示，因金融資產原始認列後發生之單一或多項事項，致使金融資產之估計未來現金流量受損失者，該金融資產即已發生減損。

按攤銷後成本列報之金融資產，該資產若經個別評估未有客觀減損證據，另再集體評估減損。應收款集體存在之客觀減損證據可能包含本公司過去收款經驗、集體超過平均授信期間之延遲付款增加情況，以及與應收款拖欠有關之可觀察全國性或區域性經濟情勢變化。

按攤銷後成本列報之金融資產之減損損失金額係該資產帳面金額與估計未來現金流量按該金融資產原始有效利率折現之現值間之差額。

按攤銷後成本列報之金融資產於後續期間減損損失金額減少，且經客觀判斷該減少與認列減損後發生之事項有關，則先前認列之減損損失直接或藉由調整備抵帳戶予以迴轉認列於損益，惟該迴轉不得使金融資產帳面金額超過若未認列減損情況下於迴轉日應有之攤銷後成本。

當備供出售權益投資之公允價值低於成本且發生大幅或持久性下跌時，係為客觀減損證據。其他金融資產之客觀減損證據可能包含：

- (1) 發行人或債務人之重大財務困難；
- (2) 違約，例如利息或本金支付之延滯或不償付；
- (3) 債務人將進入破產或其他財務重整之可能性大增；
- (4) 由於財務困難而使金融資產之活絡市場消失。

當備供出售金融資產發生減損時，原先已認列於其他綜合損益之累計損失金額將重分類至損益。

備供出售權益工具投資已認列於損益之減損損失不得透過損益迴轉。任何認列減損損失後之公允價值回升金額係認列於其他綜合損益。

以成本衡量之金融資產之減損損失金額係該資產帳面金額與估計未來現金流量按類似金融資產之現時市場報酬率折現之現值間之差額。此種減損損失於後續期間不得迴轉。

所有金融資產之減損損失係直接自金融資產之帳面金額中扣除，惟應收帳款係藉由備抵帳戶調降其帳面金額。當判斷應收帳款無法收回時，係沖銷備抵帳戶。原先已沖銷而後續收回之款項則貸記備抵帳戶。除因應收帳款無法收回而沖銷備抵帳戶外，備抵帳戶帳面金額之變動認列於損益。

3. 金融資產之除列

本公司僅於對來自金融資產現金流量之合約權利失效，或已移轉金融資產且該資產所有權之幾乎所有風險及報酬已移轉予其他企業時，始將金融資產除列。

於一金融資產整體除列時，其帳面金額與所收取對價加計已認列於其他綜合損益之任何累計利益或損失之總和間之差額係認列於損益。

(十二) 收入認列

收入係按已收或應收對價之公允價值衡量，並扣除估計之客戶退貨、折扣及其他類似之折讓。銷貨退回係依據以往經驗及其他攸關因素合理估計未來之退貨金額提列。

1. 商品之銷售

銷售商品係於下列條件完全滿足時認列收入：

- (1) 本公司已將商品所有權之重大風險及報酬移轉予買方；
- (2) 本公司對於已經出售之商品既不持續參與管理，亦未維持有效控制；
- (3) 收入金額能可靠衡量；
- (4) 與交易有關之經濟效益很有可能流入本公司；及
- (5) 與交易有關之已發生或將發生之成本能可靠衡量。

去料加工時，加工產品所有權之重大風險及報酬並未移轉，是以去料時不作銷貨處理。

2. 股利收入及利息收入

投資所產生之股利收入係於股東收款之權利確立時認列，惟前提係與交易有關之經濟效益很有可能流入本公司，且收入金額能可靠衡量。

金融資產之利息收入係於經濟效益很有可能流入本公司，且收入金額能可靠衡量時認列。利息收入係依時間之經過按流通在外本金與所適用之有效利率採應計基礎認列。

(十三) 退職後福利

屬確定提撥退休計畫之退休金，係於員工提供服務之期間，將應提撥之退休金數額認列為當期費用。

屬確定福利退休計畫之退休金，提供福利之成本係使用預計單位福利法進行精算評價。確定福利義務產生之所有精算損益於發生期間立即認列於其他綜合損益。前期服務成本於福利已既得之範圍內立即認列，非屬已既得之部分則於福利成為既得前之平均期間內，以直線基礎攤銷。

應計退休金負債係代表確定福利義務之現值、調整未認列前期服務成本，並減除計畫資產公允價值後之金額。任何依此方式計算所產生之資產，不得超過累積未認列前期服務成本，加上該計畫之可得退還資金及可減少未來提撥金之現值。

確定福利退休計畫發生縮減或清償時，認列縮減或清償之損益。

(十四) 所得稅

所得稅費用係當期所得稅及遞延所得稅之總和。

1. 當期所得稅

依所得稅法規定計算之未分配盈餘加徵 10% 所得稅列為股東會決議年度之所得稅費用。

以前年度應付所得稅之調整，列入當期所得稅。

2. 遞延所得稅

遞延所得稅係依個體財務報表帳載資產及負債帳面金額與計算課稅所得之課稅基礎二者所產生之暫時性差異予以認列。遞延所得稅負債一般係就所有應課稅暫時性差異予以認列，而遞延所得稅資產則於很有可能具有課稅所得以供可減除暫時性差異所產生之所得稅抵減使用時認列。

與投資子公司及關聯企業相關之應課稅暫時性差異皆認列遞延所得稅負債，惟本公司若可控制暫時性差異迴轉之時點，且該暫時性差異很有可能於可預見之未來不會迴轉者除外。與此類投資及權益有關之可減除暫時性差異所產生之遞延所得稅資產，僅於其很有可能具有足夠課稅所得用以實現暫時性差異之利益，且於可預見之未來預期將迴轉之範圍內予以認列。

遞延所得稅資產之帳面金額於每一資產負債表日予以重新檢視，並針對已不再很有可能具有足夠之課稅所得以供其回收所有或部分資產者，調減帳面金額。原未認列為遞延所得稅資產者，亦於每一資產負債表日予以重新檢視，並在未來很有可能產生課稅所得以供其回收所有或部分資產者，調增帳面金額。

遞延所得稅資產及負債係以預期負債清償或資產實現當期之稅率衡量，該稅率係以資產負債表日已立法或已實質性立法之稅率及稅法為基礎。遞延所得稅負債及資產之衡量係反映企業於資產負債表日預期回收或清償其資產及負債帳面金額之方式所產生之租稅後果。

3. 本年度之當期及遞延所得稅

當期及遞延所得稅係認列於損益；惟與認列於其他綜合損益或直接計入權益之項目相關之當期及遞延所得稅係分別認列於其他綜合損益或直接計入權益。

五、重大會計判斷、估計及假設不確定性之主要來源

本公司於採用會計政策時，對於不易自其他來源取得相關資訊者，管理階層必須基於歷史經驗及其他攸關之因素作出相關之判斷、估計及假設。實際結果可能與估計有所不同。

管理階層將持續檢視估計與基本假設。若估計之修正僅影響當期，則於修正當期認列。若會計估計之修正同時影響當期及未來期間，則於修正當期及未來期間認列。

(一) 所得稅

截至 103 年及 102 年 12 月 31 日止，與未使用課稅損失有關之遞延所得稅資產帳面金額分別為 16,606 仟元及 33,116 仟元。遞延所得稅資產之可實現性主要視未來能否有足夠之獲利或應課稅暫時性差異而定。若未來實際產生之獲利少於預期，可能會產生重大遞延所得稅資產之迴轉，該等迴轉係於發生期間認列為損益。

(二) 不動產、廠房及設備之減損

不動產、廠房及設備之減損係按該等設備之可回收金額（即該等資產之公允價值減出售成本與其使用價值之較高者）評估，市場價格或未來現金流量變動將影響該等資產可回收金額，可能導致本公司須額外認列減損損失或迴轉已認列之減損損失。

(三) 存貨之減損

存貨淨變現價值係正常營業過程中之估計售價減除至完工尚需投入之估計成本及完成出售所需之估計成本後之餘額估計，該等估計係依目前市場狀況及類似產品之歷史銷售經驗評估，市場情況之改變可能重大影響該等估計結果。

六、現金及約當現金

	103年12月31日	102年12月31日
庫存現金	\$ 643	\$ 1,128
銀行支票及活期存款	394,913	380,392
約當現金		
原始到期日在3個月以內之		
銀行定期存款	-	59,510
	<u>\$ 395,556</u>	<u>\$ 441,030</u>

七、透過損益按公允價值衡量之金融工具

	103年12月31日	102年12月31日
<u>持有供交易之金融資產</u>		
非衍生性金融資產		
基金受益憑證	<u>\$ 143,323</u>	<u>\$ 121,829</u>

八、無活絡市場之債券投資

	103年12月31日	102年12月31日
<u>流動</u>		
原始到期日超過3個月之定期存款	<u>\$ 31,600</u>	<u>\$ -</u>

截至 103 年 12 月 31 日止，原始到期日超過 3 個月之定期存款利率區間為年利率 1.15%。

九、應收票據及應收帳款

	103年12月31日	102年12月31日
應收票據—非關係人	\$ 21,696	\$ 19,526
應收帳款—非關係人	160,410	192,072
應收票據及帳款—關係人	18,731	18,030
減：備抵呆帳	(<u>1,839</u>)	(<u>1,703</u>)
	<u>\$ 198,998</u>	<u>\$ 227,925</u>

本公司對商品銷售之平均授信期間為 60 至 120 天，於決定應收帳款可回收性時，本公司考量應收帳款自原始授信日至資產負債表日信用品質之任何改變。由於歷史經驗顯示逾期超過 365 天之應收帳款可能無法回收，本公司對於帳齡超過 365 天之應收帳款全數認列備抵呆帳，其餘逾授信期間之應收帳款，其備抵呆帳係參考交易對方過去拖欠記錄及分析其目前財務狀況，以估計無法回收之金額。

於資產負債表日已逾期之應收帳款均已提列備抵呆帳，未逾期之應收帳款因其信用品質並未重大改變，本公司管理階層認為仍可回收其金額，本公司對該等應收帳款並未持有任何擔保品或其他信用增強保障。

應收票據及帳款之帳齡分析如下：

	103年12月31日	102年12月31日
未逾期	\$ 145,139	\$ 175,744
逾期 30 天以內	38,189	39,070
逾期 31-180 天	16,119	13,466
逾期 181-365 天	40	62
逾期 1 年以上	<u>1,350</u>	<u>1,286</u>
合計	<u>\$ 200,837</u>	<u>\$ 229,628</u>

備抵呆帳變動資訊如下：

	103年度	102年度
年初餘額	\$ 1,703	\$ 3,517
加：本年度提列呆帳	136	-
減：本年度實際沖銷	<u>-</u>	(<u>1,814</u>)
年底餘額	<u>\$ 1,839</u>	<u>\$ 1,703</u>

十、存 貨

	103年12月31日	102年12月31日
製 成 品	\$ 64,669	\$ 71,755
半 成 品	30,588	45,155
在 製 品	56,630	58,222
原 物 料	61,748	66,129
商 品	998	789
	<u>\$ 214,633</u>	<u>\$ 242,050</u>

103 年及 102 年度之營業成本分別包括存貨淨變現價值跌價損失 6,949 仟元及 13,455 仟元。

十一、備供出售金融資產－非流動

	103年12月31日	102年12月31日
國內投資		
上市櫃股票	<u>\$ 49,533</u>	<u>\$ 47,357</u>

十二、以成本衡量之金融資產

<u>被 投 資 公 司 名 稱</u>	103年12月31日	102年12月31日
<u>國內非上市櫃股票</u>		
普訊捌創業投資股份有限公司	\$ 30,000	\$ 30,000
森茂科技股份有限公司	25,426	25,426
鈺鎧科技股份有限公司	14,775	14,775
麗太科技股份有限公司	4,500	4,500
富吉特半導體股份有限公司	4,270	4,270
得群科技股份有限公司	4,070	4,070
華中創業投資股份有限公司	2,296	2,668
華陽中小企業開發股份有限公司	1,944	1,944
晶量半導體股份有限公司	-	2,260
晶英光電科技股份有限公司	-	-
	<u>\$ 87,281</u>	<u>\$ 89,913</u>

本公司所持有之上述未上市櫃股票投資，於資產負債表日係按成本減除減損損失衡量，因其公允價值合理估計數之區間重大且無法合理評估各種估計之機率，致本公司管理階層認為其公允價值無法可靠衡量。另本公司依據未來可回收金額評估認列晶量半導體股份有限公司之減損損失 2,260 仟元（帳列其他支出）。

十三、採用權益法之投資

	<u>103年12月31日</u>	<u>102年12月31日</u>
投資子公司	\$ 688,045	\$ 675,497
投資關聯企業	<u>93,772</u>	<u>86,657</u>
	<u>\$ 781,817</u>	<u>\$ 762,154</u>

(一) 投資子公司

<u>被投資公司名稱</u>	<u>103年12月31日</u>	<u>102年12月31日</u>
<u>非上市櫃公司普通股</u>		
Fulltron Investments Limited (Fulltron Samoa)	\$ 242,102	\$ 198,876
國興電工股份有限公司 (國興電工)	215,066	198,203
Chu Mao Precision Industry Co., Ltd. (Chu Mao Samoa)	127,935	104,885
廣容科技股份有限公司 (廣容科技)	55,929	56,155
Excel Cell Electronic (U.S.A.) Co., Ltd. (ECE USA)	25,736	20,789
Chu Mao International Co., Ltd.(Chu Mao Mauritius)	<u>21,277</u>	<u>96,589</u>
	<u>\$ 688,045</u>	<u>\$ 675,497</u>

本公司於資產負債表日對子公司之所有權權益及表決權百分比如下：

<u>被投資公司名稱</u>	<u>103年12月31日</u>	<u>102年12月31日</u>
Fulltron Samoa	100%	100%
國興電工	100%	100%
Chu Mao Samoa	100%	100%
廣容科技	80%	80%
ECE USA	100%	100%
Chu Mao Mauritius	100%	100%

(二) 投資關聯企業

被投資公司名稱	103年12月31日	102年12月31日
非上市櫃公司普通股		
富致科技股份有限公司 (富致科技)	\$ 92,800	\$ 84,139
UPC Electronics Pte. Ltd. (UPC)	972	2,518
	<u>\$ 93,772</u>	<u>\$ 86,657</u>

本公司於資產負債表日對關聯企業之所有權權益及表決權百分比如下：

被投資公司名稱	103年12月31日	102年12月31日
富致科技	30%	30%
UPC	25%	25%

有關本公司之關聯企業彙整姓財務資訊如下：

	103年12月31日	102年12月31日
總資產	<u>\$ 451,095</u>	<u>\$ 411,351</u>
總負債	<u>\$ 134,538</u>	<u>\$ 132,193</u>

	103年度	102年度
本年度營業收入	<u>\$ 476,526</u>	<u>\$ 444,065</u>
本年度淨利	<u>\$ 45,619</u>	<u>\$ 35,071</u>
本年度其他綜合損益	<u>\$ -</u>	<u>\$ -</u>

103 及 102 年度採用權益法之子公司及關聯企業之損益及其他綜合損益份額，係依據各子公司及關聯企業同期間經會計師查核之財務報告認列。

十四、不動產、廠房及設備

103 年度	年初餘額	增	加	減	少	年底餘額
成本						
土地	\$ 87,291	\$ 92,518	\$ -	\$ -	\$ -	\$ 179,809
房屋及建築	310,434	-	-	-	-	310,434
機器設備	468,819	13,337	(54,049)			428,107
其他設備	318,265	42,048	(4,241)			356,072
成本合計	<u>1,184,809</u>	<u>\$ 147,903</u>	<u>(\$ 58,290)</u>			<u>1,274,422</u>

(接次頁)

(承前頁)

103 年度	年 初 餘 額	增	加	減	少	年 底 餘 額
累計折舊						
房屋及建築	\$ 118,030	\$ 7,744	\$ -	\$ -	\$ -	\$ 125,774
機器設備	392,865	20,811	(53,960)			359,716
其他設備	227,719	46,115	(2,762)			271,072
累計折舊合計	738,614	\$ 74,670	(\$ 56,722)			756,562
不動產、廠房及設備淨額	\$ 446,195					\$ 517,860
102 年度						
成 本						
土 地	\$ 87,291	\$ -	\$ -	\$ -	\$ -	\$ 87,291
房屋及建築	310,302	132	-			310,434
機器設備	465,963	12,330	(9,474)			468,819
其他設備	259,220	61,175	(2,130)			318,265
成本合計	1,122,776	\$ 73,637	(\$ 11,604)			1,184,809
累計折舊						
房屋及建築	110,226	\$ 7,804	\$ -	\$ -	\$ -	118,030
機器設備	377,717	24,610	(9,462)			392,865
其他設備	188,072	41,390	(1,743)			227,719
累計折舊合計	676,015	\$ 73,804	(\$ 11,205)			738,614
不動產、廠房及設備淨額	\$ 446,761					\$ 446,195

不動產、廠房及設備係以直線基礎按下列耐用年數計提折舊：

房屋及建築	
主建物	25 至 55 年
機電動力設備	3 年
其 他	2 至 15 年
機器設備	3 至 10 年
其他設備	2 至 35 年

十五、投資性不動產

	103年12月31日	102年12月31日
土 地	\$ 9,044	\$ 21,280
房屋及建築	13,285	18,489
減：累計折舊	(6,872)	(8,635)
累計減損	(7,460)	(7,460)
	\$ 7,997	\$ 23,674

投資性不動產係以直線基礎按 39 至 55 年之耐用年數計提折舊。

本公司於 103 年 4 月處分一筆非按公允價值衡量之投資性不動產，處分時土地與房屋建築帳面金額為 15,341 仟元，處分利益為 12,770 仟元。

本公司之投資性不動產於 103 年及 102 年 12 月 31 日之公允價值分別為 54,144 仟元及 92,849 仟元。公允價值係未經獨立評價人員估價之其他投資性不動產，而由本公司管理階層參酌鄰近地區之成交行情進行估價。

十六、退職後福利計畫

(一) 確定提撥計畫

本公司所適用「勞工退休金條例」之退休金制度，係屬政府管理之確定提撥退休計畫，依員工每月薪資 6% 提撥退休金至勞工保險局之個人專戶。

(二) 確定福利計畫

本公司所適用「勞動基準法」之退休金制度，係屬確定福利退休計畫。員工退休金之支付，係根據服務年資及核准退休日前 6 個月平均工資計算。本公司按員工每月薪資總額 2% 提撥員工退休基金，交由勞工退休準備金監督委員會以該委員會名義存入台灣銀行之專戶。勞動部勞動基金運用局透過自行運用及委託經營方式，將計畫資產投資於國內（外）權益證券與債務證券及銀行存款等標的，惟依勞工退休基金收支保管及運用辦法規定，勞工退休基金每年決算分配之最低收益不得低於當地銀行 2 年定期存款利率計算之收益。

本公司之計畫資產及確定福利義務現值，係由合格精算師進行精算。精算評價於衡量日之主要假設如下：

	103年12月31日	102年12月31日
折現率	1.75%	2.00%
計畫資產之預期報酬率	1.75%	1.75%
薪資預期增加率	2.00%	2.00%

計畫資產之整體資產預期報酬率係根據歷史報酬趨勢以及精算師對於相關義務存續期間內，該資產所處市場之預測，並考量前述計畫資產之運用及最低收益之影響所作之估計。

有關確定福利計畫所認列之損益金額如下：

	103年度	102年度
當期服務成本	\$ 230	\$ 228
利息成本	1,794	1,354
計畫資產預期報酬	(1,426)	(1,417)
	<u>\$ 598</u>	<u>\$ 165</u>

本公司於 103 及 102 年度分別認列精算損失 3,454 仟元及 1,292 仟元於其他綜合損益。截至 103 年及 102 年 12 月 31 日止，精算損益認列於其他綜合損益之累積金額分別為損失 6,392 仟元及 2,938 仟元。

本公司因確定福利計畫所產生之義務列入個體資產負債表之金額如下：

	103年12月31日	102年12月31日
已提撥確定福利義務之現值	\$ 95,050	\$ 90,256
計畫資產之公允價值	(84,188)	(81,161)
應計退休金負債	<u>\$ 10,862</u>	<u>\$ 9,095</u>

確定福利義務現值之變動如下：

	103年度	102年度
年初確定福利義務	\$ 90,256	\$ 90,802
當期服務成本	230	228
利息成本	1,794	1,354
精算損失	4,687	1,183
福利支付數	(1,917)	(3,311)
年底確定福利義務	<u>\$ 95,050</u>	<u>\$ 90,256</u>

計畫資產現值之變動如下：

	103年度	102年度
年初計畫資產公允價值	\$ 81,161	\$ 80,618
計畫資產預期報酬	1,426	1,417
精算利益(損失)	526	(374)
雇主提撥數	2,992	2,811
福利支付數	(1,917)	(3,311)
年底計畫資產公允價值	<u>\$ 84,188</u>	<u>\$ 81,161</u>

本公司選擇以轉換日（101年1月1日）起各個會計期間推延決定之金額，揭露經驗調整之歷史資訊：

	103年12月31日	102年12月31日	101年12月31日	101年1月1日
確定福利義務現值	\$ 95,050	\$ 90,256	\$ 90,802	\$ 85,497
計畫資產公允價值	\$ 84,188	\$ 81,161	\$ 80,618	\$ 77,975
提撥短絀	\$ 10,862	\$ 9,095	\$ 10,184	\$ 7,522
計畫負債之經驗調整	\$ 114	(\$ 6,693)	\$ 2,203	\$ -
計畫資產之經驗調整	\$ 526	(\$ 374)	(\$ 800)	\$ -

本公司預期於103年及102年12月31日以後一年內對確定福利計畫提撥分別為1,706仟元及1,763仟元。

十七、權益

(一) 普通股股本

	103年12月31日	102年12月31日
額定股數（仟股）	<u>134,000</u>	<u>134,000</u>
額定股本	<u>\$ 1,340,000</u>	<u>\$ 1,340,000</u>
已發行且已收足股款之股數 （仟股）	<u>113,334</u>	<u>113,334</u>
已發行股本	<u>\$ 1,133,338</u>	<u>\$ 1,133,338</u>

已發行之普通股每股面額為10元，每股享有一表決權及收取股利之權利。

(二) 資本公積

資本公積中屬超過票面金額發行股票之溢額（包括以超過面額發行普通股、公司債轉換溢價、庫藏股票交易、取得或處分子公司股權價格與帳面價值差額及合併溢額等）及受領贈與之部分得用以彌補虧損；亦得於公司無虧損時，用以發放現金股利或撥充股本，惟撥充股本時，每年以實收股本之一定比率為限。

因採用權益法之投資、員工認股權及認股權產生之資本公積，不得作為任何用途。

(三) 保留盈餘及股利政策

依本公司章程規定，年度決算如有盈餘，除依法繳納所得稅及彌補以往年度虧損外，應先提撥法定盈餘公積10%，再依法令或相關規定提列特別盈餘公積，如有餘額依下列比例分派後，再併同90%以下之前期末分配盈餘按股東持股比例分派股東紅利：

1. 董監事酬勞 2%；
2. 員工紅利不低於 1%，得以股票發放之。

本公司之股利政策係由董事會視當年度實際獲利及資金狀況，並考量其資本支出及業務擴充需要擬具分配議案提報董事會。原則上，現金股利之比例以 10-70% 為原則。

103 及 102 年度應付員工紅利估列金額分別為 8,159 仟元及 5,503 仟元，應付董監酬勞估列金額分別為 3,264 仟元及 2,201 仟元。前述員工紅利及董監酬勞係分別按稅後淨利（已扣除員工分紅及董監酬勞之金額）之 5% 及 2% 計算。年度終了後，本個體財務報告通過發布日前經董事會決議之發放金額有重大變動時，該變動調整原提列年度費用，本個體財務報告通過發布日後若金額仍有變動，則依會計估計變動處理，於次一年度調整入帳。如股東會決議採股票發放員工紅利，股票紅利股數按決議分紅之金額除以股票公允價值決定。就計算股票紅利股數而言，股票公允價值係指股東會決議日前一日之收盤價（考量除權除息之影響後）。

本公司依金管證發字第 1010012865 號函、金管證發字第 1010047490 號函及「採用國際財務報導準則（IFRSs）後，提列特別盈餘公積之適用疑義問答」規定提列及迴轉特別盈餘公積。嗣後其他股東權益減項餘額有迴轉時，得就迴轉部分分派盈餘。

法定盈餘公積得用以彌補虧損。公司無虧損時，法定盈餘公積超過實收股本總額 25% 之部分除得撥充股本外，尚得以現金分配。

分配未分配盈餘時，除屬非中華民國境內居住者之股東外，其餘股東可獲配按股利分配日之稅額扣抵比率計算之股東可扣抵稅額。

本公司分別於 103 年及 102 年 6 月舉行股東常會，決議通過 102 及 101 年度盈餘分配案如下：

	102年度	101年度
法定盈餘公積	\$ 12,228	\$ -
現金股利	166,771	33,354
特別盈餘公積迴轉	(12,467)	-

上述股東常會決議配發之員工現金紅利及董監酬勞如下，並與財務報表認列者無差異：

	102 年度	101 年度
員工紅利	\$ 5,503	\$ -
董監酬勞	2,201	-

101 年度之盈餘分配案、員工紅利及董監酬勞係按本公司依據修訂前證券發行人財務報告編製準則及中華民國一般公認會計原則所編製之 101 年度財務報表作為盈餘分配議案之基礎。

本公司 104 年 3 月 18 日董事會擬議 103 年度盈餘分配案及每股股利如下：

	盈 餘 分 配 案	每 股 股 利 (元)
法定盈餘公積	\$ 18,132	
現金股利	77,827	\$ 0.7

上述董事會並擬議以資本公積 66,708 仟元發放現金股利。

有關 103 年度之盈餘分配案、員工分紅及董監酬勞尚待預計於 104 年 6 月 11 日召開之股東常會決議。

有關本公司董事會通過擬議及股東常會決議之員工紅利及董監酬勞資訊，請至台灣證券交易所「公開資訊觀測站」查詢。

(四) 特別盈餘公積

	103年12月31日	102年12月31日
其他權益減項提列數	\$ -	\$ 12,467
首次採用 IFRSs 提列數	33,550	33,550
	<u>\$ 33,550</u>	<u>\$ 46,017</u>

本公司於首次採用 IFRSs 時，帳列累積換算調整數轉入保留盈餘之金額為 38,612 仟元，已予提列相同數額之特別盈餘公積。首次採用 IFRSs 因國外營運機構（包括子公司）財務報表換算之兌換差額所提列之特別盈餘公積，係依本公司處分比例迴轉，待本公司喪失重大影響時，則全數迴轉。

(五) 庫藏股票

收回原因	年初股數	增	加	減	少	年底股數
<u>103 年度</u>						
供轉讓股份予員工	<u>2,153,000</u>	<u>-</u>	<u>-</u>	<u>-</u>	<u>-</u>	<u>2,153,000</u>
<u>102 年度</u>						
供轉讓股份予員工	<u>1,065,000</u>	<u>1,088,000</u>	<u>-</u>	<u>-</u>	<u>-</u>	<u>2,153,000</u>

本公司持有之庫藏股票，依證券交易法規定不得質押，亦不得享有股利之分派及表決權等權利。

十八、員工福利、折舊及攤銷費用

性質	屬於營業 別成本者	屬於營業 費用者	屬於營業外 支出者	合	計
<u>103 年度</u>					
員工福利費用					
薪資費用	\$ 155,114	\$ 85,003	\$ -	\$	240,117
勞健保費用	13,466	7,956	-	-	21,422
退休金費用	6,510	3,268	-	-	9,778
其他用人費用	17,432	4,334	-	-	21,766
折舊費用	61,941	12,729	336		75,006
攤銷費用	-	2,245	-		2,245
<u>102 年度</u>					
員工福利費用					
薪資費用	152,295	69,123	-	-	221,418
勞健保費用	12,636	7,020	-	-	19,656
退休金費用	6,097	3,057	-	-	9,154
其他用人費用	16,304	3,751	-	-	20,055
折舊費用	62,859	10,945	405		74,209
攤銷費用	-	3,146	-		3,146

截至 103 年及 102 年 12 月 31 日止，本公司員工人數分別為 530 人及 507 人。

十九、所得稅

(一) 認列於損益之所得稅

所得稅費用之主要組成項目如下：

	103 年度	102 年度
當年度所得稅		
當年度產生者	\$ 7,395	\$ 11,647
以前年度之調整	<u>2</u>	<u>6,048</u>
	7,397	17,695
遞延所得稅		
當年度產生者	<u>4,589</u>	<u>8,998</u>
認列於損益之所得稅費用	<u>\$ 11,986</u>	<u>\$ 26,693</u>

會計所得與所得稅費用之調節如下：

	103 年度	102 年度
稅前淨利按法定稅率 (17%)		
計算之所得稅費用	\$ 32,862	\$ 25,326
免稅所得	(20,878)	(8,844)
未認列之暫時性差異	-	4,163
以前年度所得稅調整	<u>2</u>	<u>6,048</u>
認列於損益之所得稅費用	<u>\$ 11,986</u>	<u>\$ 26,693</u>

由於 104 年度股東會盈餘分配情形尚具不確定性，故 103 年度未分配盈餘加徵 10% 所得稅之潛在所得稅後果尚無法可靠決定。

(二) 當期所得稅負債

	103年12月31日	102年12月31日
當期所得稅負債		
應付所得稅	<u>\$ 1,504</u>	<u>\$ 24,535</u>

(三) 遞延所得稅資產與負債之變動

103 年度	年 初 餘 額	認 列 於 損 益	認 列 於 其 他 綜 合 損 益	年 底 餘 額
<u>遞延所得稅資產</u>				
暫時性差異				
確定福利退休計劃	\$ 3,101	\$ -	\$ 707	\$ 3,808
採用權益法之投資	20,536	(13,845)	-	6,691
未實現存貨跌價損失	3,822	53	-	3,875
未實現銷貨毛利	3,935	(3,809)	-	126
未實現資產減損損失	1,268	-	-	1,268
未實現金融資產減損 損失	<u>454</u>	<u>384</u>	<u>-</u>	<u>838</u>
	<u>\$ 33,116</u>	<u>(\$ 17,217)</u>	<u>\$ 707</u>	<u>\$ 16,606</u>

103 年度	年 初 餘 額	認 列 於 損 益	認 列 於 其 他 綜 合 損 益	年 底 餘 額
<u>遞延所得稅負債</u>				
暫時性差異				
採用權益法之投資	\$ 11,648	(\$ 11,648)	\$ -	\$ -
確定福利退休計劃	1,652	407	-	2,059
未實現兌換利益	199	2,287	-	2,486
認列收入時點財稅差異	3,719	(3,674)	-	45
國外營運機構兌換差額	87	-	(87)	-
	<u>\$ 17,305</u>	<u>(\$ 12,628)</u>	<u>(\$ 87)</u>	<u>\$ 4,590</u>
<u>102 年度</u>				
<u>遞延所得稅資產</u>				
暫時性差異				
確定福利退休計劃	\$ 1,634	\$ 1,467	\$ -	\$ 3,101
採用權益法之投資	25,827	(5,291)	-	20,536
未實現存貨跌價損失	2,586	1,236	-	3,822
未實現銷貨毛利	1	3,934	-	3,935
未實現資產減損損失	1,268	-	-	1,268
未實現金融資產減損 損失	454	-	-	454
其 他	2,512	(2,512)	-	-
	<u>\$ 34,282</u>	<u>(\$ 1,166)</u>	<u>\$ -</u>	<u>\$ 33,116</u>
<u>遞延所得稅負債</u>				
暫時性差異				
採用權益法之投資	\$ -	\$ 11,648	\$ -	\$ 11,648
確認福利退休計劃	-	1,917	(265)	1,652
未實現兌換利益	-	199	-	199
認列收入時點財稅差異	-	3,719	-	3,719
國外營運機構兌換差額	9,911	(9,824)	-	87
	<u>\$ 9,911</u>	<u>\$ 7,659</u>	<u>(\$ 265)</u>	<u>\$ 17,305</u>

(四) 兩稅合一相關資訊

	可 扣 抵 稅 額 帳 戶 餘 額		稅 額 扣 抵 比 率 (%)	
	103 年	102 年	103 年度	102 年度
	12 月 31 日	12 月 31 日	(預 計)	(實 際)
股東可扣抵稅額帳戶餘額	\$ 25,529	\$ 47,877		
86 年度以前未分配盈餘	6,097	6,052	13.84	30.89

(五) 所得稅核定情形

本公司截至 100 年度之營利事業所得稅申報案件業經稅捐稽徵機關核定。其中對於 98 年度核定內容不服之行政救濟已於 103 年 10 月核定，相關稅款亦已支付。

二十、每股盈餘

	<u>本年度淨利</u>	<u>股數(仟股)</u>	<u>每股盈餘(元)</u>
<u>103 年度</u>			
基本每股盈餘			
本年度淨利	\$ 181,319	111,181	<u>\$ 1.63</u>
具稀釋作用潛在普通股之影響			
員工分紅	<u>-</u>	<u>451</u>	
稀釋每股盈餘			
本年度淨利加潛在普通股之影響	<u>\$ 181,319</u>	<u>111,632</u>	<u>\$ 1.62</u>
<u>102 年度</u>			
基本每股盈餘			
本年度淨利	\$ 122,282	111,290	<u>\$ 1.10</u>
具稀釋作用潛在普通股之影響			
員工分紅	<u>-</u>	<u>265</u>	
稀釋每股盈餘			
本年度淨利加潛在普通股之影響	<u>\$ 122,282</u>	<u>111,555</u>	<u>\$ 1.10</u>

若本公司得選擇以股票或現金發放員工分紅，則計算稀釋每股盈餘時，假設員工分紅將採發放股票方式，並於該潛在普通股具有稀釋作用時計入加權平均流通在外股數，以計算稀釋每股盈餘。於次年度股東會決議員工分紅發放股數前計算稀釋每股盈餘時，亦繼續考量該等潛在普通股之稀釋作用。

二一、資本風險管理

本公司進行資本管理以確保能夠於繼續經營之前提下，藉由將債務及權益餘額最適化，以使股東報酬極大化。本公司主要管理階層每年重新檢視資本結構，其檢視內容包括考量各類資本之成本及相關風險。本公司依據主要管理階層之建議，將藉由支付股利、發行新股、買回股份及發行新債或償付舊債等方式平衡其整體資本結構。

二二、金融工具

(一) 公允價值之資訊

1. 非按公允價值衡量之金融工具

本公司管理階層認為非按公允價值衡量之金融資產及金融負債之帳面金額趨近其公允價值或其公允價值無法可靠衡量。

2. 認列於個體資產負債表之公允價值衡量

本公司以公允價值衡量之金融資產及金融負債，其衡量方式依照公允價值可觀察程度分為第一至三級：

- (1) 第一級公允價值衡量係指活絡市場相同資產或負債之公開報價（未經調整）。
- (2) 第二級公允價值衡量係指除第一級之公開報價外，以屬於該資產或負債直接（亦即價格）或間接（亦即由價格推導而得）可觀察之輸入值推導公允價值。
- (3) 第三級公允價值衡量係指評價技術係非以可觀察市場資料為基礎之資產或負債之輸入值（不可觀察之輸入值）推導公允價值。

本公司之備供出售金融資產及透過損益按公允價值衡量之金融資產均屬於第一級公允價值衡量。

103 及 102 年度無第一級與第二級公允價值衡量間移轉之情形。

3. 衡量公允價值所採用之評價技術及假設

金融資產及金融負債之公允價值係依下列方式決定：

- (1) 具標準條款與條件並於活絡市場交易之金融工具公允價值係參照市場報價決定。
- (2) 其他金融工具之公允價值係依現金流量折現分析之一般公認定價模式決定。

(二) 金融工具之種類

	103年12月31日	102年12月31日
<u>金融資產</u>		
透過損益按公允價值		
衡量—流動	\$ 143,323	\$ 121,829
放款及應收款	647,278	704,419
備供出售金融資產	136,814	137,270
<u>金融負債</u>		
以攤銷後成本衡量	191,186	232,355

放款及應收款餘額係包含現金及約當現金、無活絡市場之債券投資、應收票據、應收帳款及其他應收款等以攤銷後成本衡量之放款及應收款。備供出售金融資產餘額係包含分類為備供出售及以成本衡量之金融資產餘額。

以攤銷後成本衡量之金融負債餘額係包含應付票據、應付帳款及其他應付款等以攤銷後成本衡量之金融負債。

(三) 財務風險管理目的與政策

本公司主要金融工具包括權益投資、應收帳款、應付帳款及借款。財務管理部門藉由依照風險程度與廣度分析暴險監督及管理本公司營運有關之財務風險。該等風險包括市場風險（主要為匯率風險）、信用風險及流動性風險。

1. 市場風險

本公司之營運活動使其承擔之主要財務風險為外幣匯率變動風險以。

匯率風險

本公司從事外幣計價之銷貨與進貨交易，因而產生匯率變動暴險。

本公司於資產負債表日非功能性貨幣計價之貨幣性資產與貨幣性負債帳面金額，參閱附註二五。

敏感度分析

本公司主要受到美金匯率波動之影響，當新台幣對美金匯率升值 1% 時，本公司於 103 及 102 年度之稅前淨利將分別減少 5,861 仟元及 6,107 仟元。本公司內部向主要管理階層報告匯率風險時所使用之敏感度比率為管理階層對外幣匯率之合理可能變動範圍之評估。

2. 信用風險

信用風險係指交易對方拖欠合約義務而造成財務損失之風險。截至資產負債表日，本公司可能因交易對方未履行義務造成財務損失之最大信用風險暴險係來自於個體資產負債表所認列之金融資產帳面金額。

本公司採行之政策係僅與信譽卓著之對象進行交易，並訂有授信政策及應收帳款管理程序以確保應收款項之回收及評價。本公司之客戶群廣大且相互關連性低，故信用風險之集中度不高。

3. 流動性風險

本公司係透過管理及維持足夠部位之現金及約當現金以支應集團營運並減輕現金流量波動之影響。

二三、關係人交易

除已於其他附註揭露外，本公司與關係人間之交易如下：

(一) 銷 貨

	<u>103 年度</u>	<u>102 年度</u>
子 公 司	\$ 41,139	\$ 41,678
關聯企業	4,331	6,616
其他關係人	<u>573</u>	<u>1,485</u>
	<u>\$ 46,043</u>	<u>\$ 49,779</u>

對關係人之銷售價格與一般客戶相當，收款條件除 ECE USA 為月結 60 天 T/T 匯款及廣容科技為月結 45-105 天，餘與一般客戶相當。

(二) 進 貨

	<u>103 年度</u>	<u>102 年度</u>
子 公 司	\$ 63,503	\$ 50,818
關聯企業	7,860	8,052
其他關係人	<u>23,722</u>	<u>29,193</u>
	<u>\$ 95,085</u>	<u>\$ 88,063</u>

本公司向關係人進貨係屬特殊規格產品，其價格無法與一般價格比較，付款條件係開具 45-90 天期票支付。一般供應商則為 3 個月內付款。

(三) 營業成本－加工費

	<u>103 年度</u>	<u>102 年度</u>
其他關係人	<u>\$ 20,380</u>	<u>\$ 25,875</u>

(四) 其他業外收入

	103 年度	102 年度
子 公 司	\$ 11,404	\$ 16,374
其他關係人	<u>580</u>	<u>601</u>
	<u>\$ 11,984</u>	<u>\$ 16,975</u>

主要係技術服務收入、顧問收入及其他收入等。

(五) 應收票據及帳款淨額

	103 年 12 月 31 日	102 年 12 月 31 日
子 公 司	\$ 17,594	\$ 14,746
關聯企業	919	2,952
其他關係人	<u>213</u>	<u>332</u>
	<u>\$ 18,726</u>	<u>\$ 18,030</u>

應收票據及帳款－關係人之備抵呆帳提列政策與一般客戶相同，請參閱附註九之說明。

(六) 應付帳款

	103 年 12 月 31 日	102 年 12 月 31 日
子 公 司	\$ 21,202	\$ 12,848
關聯企業	3,276	2,849
其他關係人	<u>14,094</u>	<u>21,037</u>
	<u>\$ 38,572</u>	<u>\$ 36,734</u>

(七) 其他應收款

	103 年 12 月 31 日	102 年 12 月 31 日
子 公 司	\$ 16,358	\$ 18,937
其他關係人	<u>-</u>	<u>65</u>
	<u>\$ 16,358</u>	<u>\$ 19,002</u>

(八) 預付款項（帳列其他流動資產）

	103 年 12 月 31 日	102 年 12 月 31 日
子 公 司	<u>\$ 9,459</u>	<u>\$ 9,459</u>

(九) 取得不動產、廠房及設備－其他設備

	103 年度	102 年度
子 公 司	\$ 788	\$ 295
其他關係人	<u>300</u>	<u>2,205</u>
	<u>\$ 1,088</u>	<u>\$ 2,500</u>

(十) 主要管理階層薪酬

	103 年度	102 年度
薪資及其他短期員工福利	\$ 10,514	\$ 8,796
退職後福利	239	236
	<u>\$ 10,753</u>	<u>\$ 9,032</u>

董事及其他主要管理階層之薪酬係由薪酬委員會依照個人績效及市場趨勢決定。

二四、質抵押之資產

下列資產已提供作為申請營利事業所得稅行政救濟之擔保品：

	103 年 12 月 31 日	102 年 12 月 31 日
受限制之銀行存款(帳列其他流動資產)	\$ -	\$ 13,500

二五、外幣金融資產及負債之匯率資訊

本公司具重大影響之外幣金融資產及負債資訊如下：

金融資產	103 年 12 月 31 日			102 年 12 月 31 日		
	外幣	匯率	新台幣	外幣	匯率	新台幣
<u>貨幣性項目</u>						
美金	\$ 17,845	31.60	\$ 563,906	\$ 14,832	29.76	\$ 441,326
日幣	55,729	0.26	14,634	91,350	0.28	25,752
歐元	865	38.27	33,108	243	40.89	9,936
<u>採用權益法之投資</u>						
美金	13,229	31.60	418,022	14,236	29.76	423,657
<u>金融負債</u>						
<u>貨幣性項目</u>						
美金	703	31.60	22,199	122	29.86	3,642

二六、附註揭露事項

(一) 重大交易事項及(二)轉投資事業相關資訊

1. 資金貸與他人：無。
2. 為他人背書保證：無。

3. 期末持有有價證券情形（不包含投資子公司及關聯企業部分）：
附表一。
4. 累積買進或賣出同一有價證券之金額達新臺幣 3 億元或實收資本額 20% 以上：無。
5. 取得不動產之金額達新臺幣 3 億元或實收資本額 20% 以上：無。
6. 處分不動產之金額達新臺幣 3 億元或實收資本額 20% 以上：無。
7. 與關係人進、銷貨之金額達新臺幣 1 億元或實收資本額 20% 以上：附表二。
8. 應收關係人款項達新臺幣 1 億元或實收資本額 20% 以上：無。
9. 從事衍生工具交易：無。
10. 被投資公司資訊：附表三。

(三) 大陸投資資訊

1. 大陸被投資公司名稱、主要營業項目、實收資本額、投資方式、資金匯出入情形、持股比例、本期損益及認列之投資損益、期末投資帳面金額、已匯回投資損益及赴大陸地區投資限額：附表四。
2. 與大陸被投資公司直接或間接經由第三地區所發生下列之重大交易事項，及其價格、付款條件、未實現損益：
 - (1) 進貨金額及百分比與相關應付款項之期末餘額及百分比：
附表二。
 - (2) 銷貨金額及百分比與相關應收款項之期末餘額及百分比：
附表二。
 - (3) 財產交易金額及其所產生之損益數額：無。
 - (4) 票據背書保證或提供擔保品之期末餘額及其目的：無。
 - (5) 資金融通之最高餘額、期末餘額、利率區間及當期利息總額：無。
 - (6) 其他對當期損益或財務狀況有重大影響之交易事項，如勞務之提供或收受等：無。

百容電子股份有限公司及子公司
 期末持有有價證券情形
 民國 103 年 12 月 31 日

單位：新台幣仟元

附表一

持有之公司	有價證券種類及名稱	與發行人之關係	帳列	科目	日期	單位數/股數	帳面金額	持股比例(%)	公允價值(註)	未備註	
本公司	股票										
	晶暈半導體股份有限公司	-	以成本衡量之金融資產—非流動			248,988	\$ -	1	\$ -		
	華陽中小企業開發股份有限公司	-	以成本衡量之金融資產—非流動			1,783,490	1,944	4	-		
	普訊捌創業投資股份有限公司	-	以成本衡量之金融資產—非流動			3,000,000	30,000	2	-		
	森茂科技股份有限公司	其他關係人	以成本衡量之金融資產—非流動			4,062,375	25,426	17	-		
	華中創業投資股份有限公司	-	以成本衡量之金融資產—非流動			229,538	2,296	5	-		
	鈺鎰科技股份有限公司	-	以成本衡量之金融資產—非流動			2,676,280	14,775	12	-		
	晶英光電科技股份有限公司	-	以成本衡量之金融資產—非流動			6,522	-	3	-		
	富吉特半導體股份有限公司	-	以成本衡量之金融資產—非流動			427,047	4,270	1	-		
	得群科技股份有限公司	-	以成本衡量之金融資產—非流動			407,008	4,070	5	-		
	麗太科技股份有限公司	-	以成本衡量之金融資產—非流動			450,000	4,500	10	-		
	博大科技股份有限公司	其他關係人	備供出售金融資產—非流動			743,743	49,533	1	49,533		
	廣容科技	開放型受益憑證									
		摩根環球企業債券基金	-	透過損益按公允價值衡量之金融資產—流動			78,740	38,766	-	38,766	
摩根多收益美元基金		-	透過損益按公允價值衡量之金融資產—流動			15,239	76,536	-	76,536		
元大寶來全球不動產證券化基金		-	透過損益按公允價值衡量之金融資產—流動			1,000,000	12,070	-	12,070		
摩根亞太入息基金		-	透過損益按公允價值衡量之金融資產—流動			17,065	15,951	-	15,951		
股票											
博大科技股份有限公司		其他關係人	透過損益按公允價值衡量之金融資產—流動			263,800	17,569	1	17,569		
華中創業投資股份有限公司		-	以成本衡量之金融資產—非流動			75,230	752	2	-		
普訊捌創業投資股份有限公司		-	以成本衡量之金融資產—非流動			1,000,000	10,000	1	-		
碧茂科技股份有限公司		-	以成本衡量之金融資產—非流動			554,250	7,433	2	-		
德陽生物科技創業投資股份有限公司	-	以成本衡量之金融資產—非流動			139,840	1,398	1	-			
國興電工	開放型受益憑證										
	復華高策略組合基金	-	透過損益按公允價值衡量之金融資產—流動			1,090,472	13,893	-	13,893		
	開放型受益憑證										
元大寶來中國機會債券	-	透過損益按公允價值衡量之金融資產—流動			1,004,489	10,733	-	10,733			
元大寶來中國高收益點心債	-	透過損益按公允價值衡量之金融資產—流動			1,858,460	20,617	-	20,617			

註：上市櫃公司證券係資產負債表日之收盤價、開放型基金受益憑證係資產負債表日之淨資產價值。

百容電子股份有限公司及子公司
與關係人進、銷貨之金額達新臺幣 1 億元或實收資本額 20% 以上
民國 103 年 1 月 1 日至 12 月 31 日

附表二

單位：外幣仟元

進(銷)貨之公司	交易對象名稱	關係	交易		情形		交易條件與一般交易原因	應收(付)票據、帳款		備註
			進(銷)貨	金額	佔總進(銷)貨之比率	授信期間		交不	票額	
Good Sky BVI	國興深圳	母公司	進貨	美金 5,851	89%	次月結 60 天	單	(\$ 6,456)	(80)	
國興深圳	Good Sky BVI	子公司	(銷貨)	(人民幣 35,927)	(58%)	次月結 60 天		6,456	12	

百容電子股份有限公司及子公司
被投資公司資訊

民國 103 年 1 月 1 日至 12 月 31 日

附表三

單位：新台幣仟元及外幣仟元

投資公司名稱	被投資公司名稱	所在地區	主要營業項目	原始投資金額	持本		有被投資公司	本	本	本	認	列	註
					數	率(%)							
本公司	ECE USA	美國	各類電子產品買賣	\$ 7,578	\$ 7,578	100	\$ 25,736	美金 105	\$ 3,498				
	廣容科技	台中市	各類電子產品買賣	28,658	28,658	80	55,929	8,968	7,401				
	Fulltron Samoa	薩摩亞	控股公司	369,443	334,756	100	242,102	(美金 171)	(4,987)				
	Chu Mao Samoa	薩摩亞	控股公司	30,827	30,827	100	127,935	美金 589	18,067				
	Chu Mao Mauritius	模里西斯	控股公司	13,120	85,000	100	21,277	(美金 170)	(5,206)				
	國興電工	台中市	各類電子產品買賣	400,000	400,000	100	215,066	9,488	9,487				
	電致科技股份有限公司	新北市	電子零件製造	32,520	32,520	30	92,800	51,785	14,709				
	UPC Electronic Pte. Ltd.	新加坡	電子零件製造	9,690	9,690	25	972	(美金 201)	(1,742)				
廣容科技	廣容香港	香港	控股公司	5,632	5,632	100	(14,014)	(港幣 395)	註				
Chu Mao Samoa	Good Sky BVI	英屬維京群島	控股公司及各類電子產品買賣	66,415	66,415	24	美金 1,853	美金 540	註				
國興電工	Good Sky BVI	英屬維京群島	控股公司及各類電子產品買賣	224,000	224,000	76	183,007	美金 540	註				
Good Sky BVI	Good Sky Malaysia	馬來西亞	各類電子產品買賣	3,604	3,604	100	33	(馬幣 168)	註				

註：依規定得免填列。

百容電子股份有限公司及子公司
大陸投資資訊

民國 103 年 1 月 1 日至 12 月 31 日

附表四

單位：新台幣仟元及外幣仟元

大陸被投資公司名稱	主要營業項目	實收資本額	投資方式	本期末自台灣匯出累積投資金額	本期末匯出或收回投資金額		本期末自台灣匯出累積投資金額	被投資公司損益	本公司直接或間接持股比例	本期認損(益)	期末帳面價值	截至本期末已匯回實收資本
					匯出	匯入						
百容蘇州	各類電子商品、加工、製造、買賣	\$ 350,760 (美金 11,100)	(註一)	\$ 334,960 (美金 10,600)	\$ -	\$ 15,800 (美金 500)	\$ 350,760 (美金 11,100)	\$ 2,044	100%	(\$ 5,193)	\$ 232,266	\$ -
巨貿東莞	各類電子商品、加工、製造、買賣	51,459 (美金 1,473 及港幣 1,213)	(註一)	51,459 (美金 1,473 及港幣 1,213)	-	-	51,459 (美金 1,473 及港幣 1,213)	1,905	100%	1,905	19,594	-
國興深圳	各類電子商品、加工、製造、買賣	250,647 (美金 5,335 及港幣 20,262)	(註一)	250,647 (美金 5,335 及港幣 20,262)	-	-	250,647 (美金 5,335 及港幣 20,262)	18,414	100%	19,052	5,200	-
百容電子(東莞)有限公司(註三)	-	45,283 (美金 1,433)	(註三)	45,283 (美金 1,433)	-	-	45,283 (美金 1,433)	-	-	-	-	-
巨貿高強精密組件(蘇州)有限公司(註四)	-	3,160 (美金 100)	(註四)	79,000 (美金 2,500)	-	-	3,160 (美金 100)	-	-	-	-	5,890
廣容上海(註五)	各類電子產品買賣	6,320 (美金 200)	(註五)	6,320 (美金 200)	-	-	6,320 (美金 200)	(1,331)	80%	(1,056)	(9,168)	(美金 192)

被投資公司名稱	本期末大陸地區累計自台灣匯出金額	經濟部投資審議會核准投資金額	經濟部陸地投資審議會核准投資金額	經濟部陸地投資審議會核准投資金額	規定金額
本公司	\$ 701,309 (美金 19,441 (港幣 21,475)	\$ 721,065 (註七)	\$ 20,034 (港幣 21,726)	\$ 1,383,686	()
廣容科技	\$ 6,320 (美金 200)	\$ 6,320 (美金 200)	\$ 6,320 (美金 200)	\$ 80,000	()

註一：百容蘇州係透過 Fulltron Samoa 轉投資、巨貿東莞係透過 Chu Mao Samoa 轉投資、國興深圳係透過國興電工及 Chu Mao Samoa 所投資之 Good Sky BVI 再轉投資。

註二：係按被投資公司同期間經台灣母公司會計師查核之財務報表計算。

註三：百容電子(東莞)有限公司已於 101 年間解散清算，因累積虧損使投資金額無法匯回，故未辦理註銷。

註四：巨貿高強精密組件(蘇州)有限公司已於 102 年間全數處分，投資款已於 103 年 7 月 31 日匯回台灣。

註五：投資方式係本公司透過廣容科技轉投資廣容香港再投資廣容上海。

註六：依據投資審會「在大陸地區從事投資或技術合作審查準則」規定，本公司之投資限額為淨值之 60%、廣容科技之投資限額為 80,000 仟元。

註七：經濟部投資審議會核准投資金額係以資產負債表日期末匯率換算。

柒、財務狀況及財務績效之檢討分析與風險事項

一、財務狀況分析

單位：新台幣仟元；%

項目	年度	103 年度	102 年度	差異	
				金額	%
流動資產		1,562,163	1,632,687	(70,524)	(4.32)
不動產、廠房及設備		720,347	673,198	47,149	7.00
投資性不動產		19,144	34,991	(15,847)	(45.29)
無形資產		40,514	38,350	2,164	5.64
其他非流動資產		303,640	313,004	(9,364)	(2.99)
資產總額		2,645,808	2,692,230	(46,422)	(1.72)
流動負債		304,410	383,831	(79,421)	(20.69)
非流動負債		21,341	31,927	(10,586)	(33.16)
負債總額		325,751	415,758	(90,007)	(21.65)
股本		1,133,338	1,133,338	-	-
資本公積		707,518	707,507	11	-
保留盈餘		419,219	408,330	10,889	2.67
其他權益		69,957	37,152	32,805	88.30
庫藏股票		(23,888)	(23,888)	-	-
母公司業主權益合計		2,306,144	2,262,439	43,705	1.93
非控制股權		13,913	14,033	(120)	-
權益總額		2,320,057	2,276,472	43,585	1.91
增減比例變動分析說明：					
1.投資性不動產：103 年度處分投資性不動產致期末餘額減少。					
2.流動負債：103.12.31 應付款項較去年同期減少 49,025 仟元，當期所得稅負債減少 21,538 仟元所致。					
3.非流動負債：103.12.31 遞延所得稅 4,734 仟元，較去年同期減少 12,725 仟元致非流動負債減少。					
4.其他權益:主要為 103.12.31 國外營運機構財務報表兌換差額增加達 35,742 仟元所致。					

二、財務績效分析：

(一)經營結果比較分析表

單位：新台幣仟元；%

項目	103 年度		102 年度		增減金額	變動比例%
	小計	合計	小計	合計		
營業收入淨額		1,634,356		1,592,380	41,976	2.64
營業成本		1,231,539		1,259,400	(27,861)	(2.21)
營業毛利		402,817		332,980	69,837	20.97
營業費用		290,548		280,256	10,292	3.67
營業淨利		112,269		52,724	59,545	112.94
營業外收入及支出		84,366		100,320	(15,954)	(15.90)
其他收入	20,866		24,072		(3,206)	(13.32)
其他利益及損失	51,099		65,621		(14,522)	(22.13)
財務成本	(566)		(240)		326	135.83
採用權益法認列之關聯企業及合資損益之份額	12,967		10,867		2,100	19.32
稅前淨利		196,635		153,044		
所得稅費用		(13,506)		(28,021)		
本期淨利		183,129		125,023		
淨利歸屬於						
母公司業主		181,319		122,282		
非控制股權		1,810		2,741		
本期淨利		183,129		125,023		

增減比例變動分析說明：

- 營業毛利：103 年度因導入生產自動化製程；提升生產效率，使成本率有效降低，103 年毛利率提升至 24.65% 較 102 年 20.91% 提升 18%，整體銷貨毛利增加 20.97%
- 其他利益及損失：主要係因 103 年度處分投資利益 4,524 仟元，較 102 年度 38,718 仟元減少 34,194 仟元所致。

(二)公司主要營業內容改變之原因：無。

(三)預期未來一年度銷售數量及其依據，對公司未來財務業務之可能影響及因應計畫：

請參閱本年報第 2 頁一百四年營業計劃概要內容說明。

三、現金流量分析

(一)最近二年度流動性分析

項目	年度	103 年 12 月 31 日	102 年 12 月 31 日	增(減) 比率
現金流量比率		30.97%	41.39%	(25%)
現金流量允當比率		77.99%	110.16%	(29%)
現金再投資比率		2.74%	4.79%	(43%)

增減比例變動分析說明：

1. 現金流量比率/現金流量允當比率：103 年度來自營運活動淨現金流入 94,264 仟元，較 102 年度 158,860 仟元減少 64,596 仟元。
2. 現金再投資比率：主要係 103 年度現金股利 168,515 仟元，較 102 年度 34,080 仟元增加 134,435 仟元所致。

(二)流動性不足之改善計劃：無此情形。

(三)未來一年現金流動性分析

單位：新台幣仟元

期初 現金餘額	全年來自營業 活動淨現金流量	全年現金 流出量	現金剩餘 (不足)數額	現金不足額之補救措施	
				投資計劃	理財計劃
631,208	106,255	134,877	602,586	-	-

四、最近年度重大資本支出對財務業務之影響：無。

五、最近年度轉投資政策、其獲利或虧損之主要原因、改善計劃及未來一年投資計劃：

最近兩年度採採用權益法認列之關聯企業及合資損益之份額利益為 12,967 仟元及 10,867 仟元無重大差異，未來一年並無投資計劃。

六、風險管理分析

就最近年度及截至年報刊印日止風險管理分析如下：

(一)利率、匯率變動、通貨膨脹情形對公司損益之影響及未來因應措施：

1. 利率：本公司期末未有銀行借款，利率變動對公司損益不致產生重大影響。
2. 匯率：本公司之外幣資產及負債，其部位及收付期間大約相當，故可大致互相抵銷。若有短期性部位缺口，則從事遠期外匯及無本金外匯交易以規避可能之風險，故整體而言，預期不致產生重大之匯率市場風險。
3. 通貨膨脹：影響較大為石油及貴重金屬價格波動較大，本公司對於進銷貨價格係參考市場價格浮動報價。

(二)從事高風險、高槓桿投資、資金貸與他人、背書保證及衍生性商品交易之政策、獲利或虧損之主要原因及未來因應措施：103 年度本公司並未從事有關高風險、高槓桿投資、資金貸與他人及衍生性商品交易。

(三)未來研發計畫及預計投入之研發費用：請參閱本年報第 41 頁說明。

(四)國內外重要政策及法律變動對公司財務業務之影響及因應措施：公司對於最近年度國內外重要政策及法律變動均已採取適當措施因應，尚不致對公司財務產生重大影響。

(五)科技改變及產業變化對公司財務業務之影響及因應措施：近年科技進步伴隨產業發展日新月異，舉凡電腦產品、通訊產品以及消費性電子產品等 3C 電子產品均朝外觀新穎、功能強大、價格下跌等趨勢演進，因此客戶對代工廠商在新產品開發能力、新產品量產速度、產品品質認證、大量生產能力以及成本控制等要求與日俱增，本公司配合客戶需

求，積極加強人才培訓、品質研發、生產管理能力、健全財務管理，降低管理成本以提升效率，創造利潤。

(六)企業形象改變對企業危機管理之影響及因應措施：本公司近年來由於業務規模持續擴充，公司的企業形象建立於對客戶提供良好之產品品質、量產能力、產品開發能力、準確交期與完善系統整合能力，並為股東創造最大利潤為依歸，本公司對企業危機管理均制定完善危機處理機制，面對重大危機發生時，均能妥善處理。

(七)進行併購之預期效益及可能風險及因應措施：不適用。

(八)擴充廠房之預期效益及可能風險及因應措施：不適用。

(九)進貨及銷貨集中所面臨之風險及因應措施：

1.進貨：103 年度並無進貨佔 10%以上之供應商。

2.銷貨：103 年度並無銷貨佔 10%以上之客戶。

(十)董事、監察人或持股超過百分之十之大股東，股權之大量移轉或更換對公司之影響、風險及因應措施：不適用。

(十一)經營權之改變對公司之影響、風險及因應措施：不適用。

(十二)訴訟或非訟事件，應列明公司及公司董事、監察人、總經理、實質負責人、持股比例超過百分之十之大股東及從屬公司已判決確定或尚在繫屬中之重大訴訟、非訟或行政爭訟事件，其結果可能對股東權益或證券價格有重大影響者，應揭露其系爭事實、標的金額、訴訟開始日期、主要涉訟當事人及截至年報刊印日止之處理情形：無。

(十三)其他重要風險及因應措施：不適用。

七、其他重要事項：無

捌、特別記載事項

一、關係企業相關資料

(一)合併營業報告書：

1.關係企業概況：

(1)關係企業組織圖：

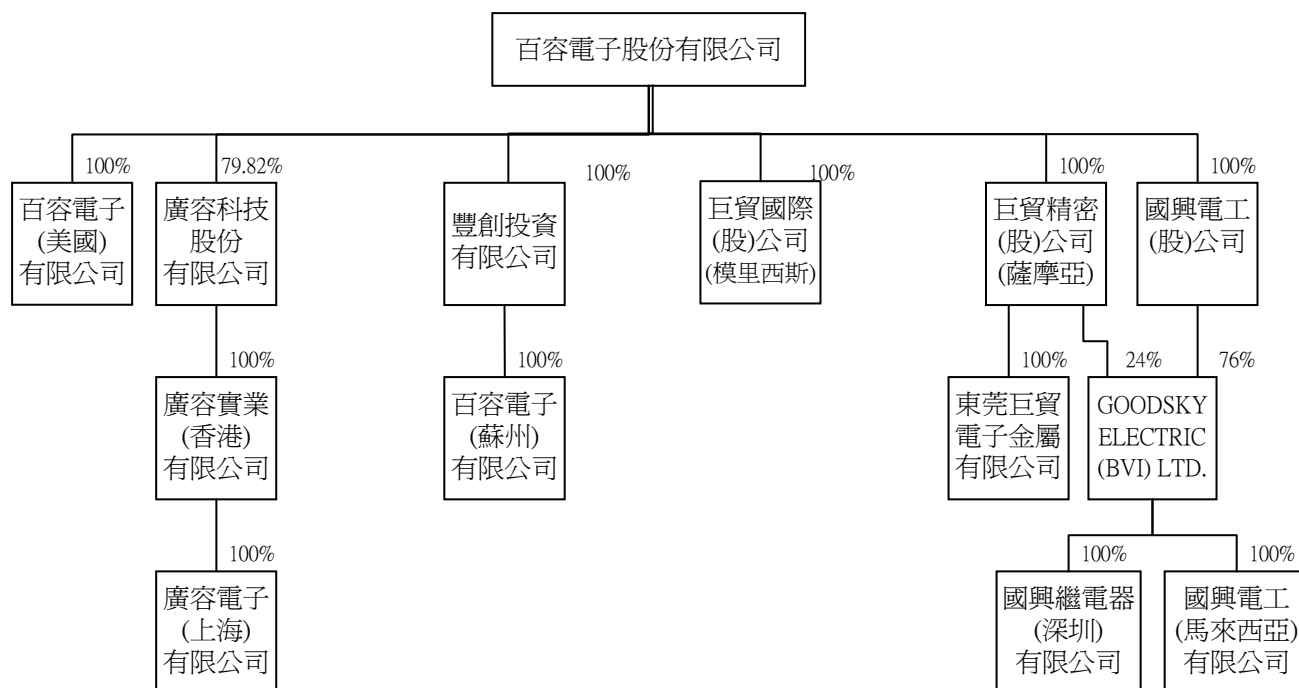

(2)關係企業基本資料：

單位：元

企業名稱	設立日期	地址	實收資本額	主要營業或生產項目
廣容科技(股)公司	78.12.08	台中市西屯區大恩街 10 號 1F	NTD 48,000,000	各種電子產品及零組件買賣業務
百容電子(美國)有限公司	85.07.18	628 Route 10, Unit 12, Whippany, NJ07981 USA	USD250,000	各類電子產品買賣
豐創投資有限公司	92.01.03	Offshore Chambers, P.O.Box 217, Apia Samoa	USD 11,750,000	控股公司
百容電子(蘇州)有限公司	92.01.27	中國江蘇省蘇州市相城經濟開發區澄云路 577 號	USD 11,100,000	各類電子產品、加工、製造、買賣
廣容實業(香港)有限公司	81.12.10	FLAT/RM B8 SHATIN IND CTR SIU LEK YUEN RD SHATIN	HKD 1,800,000	控股公司
廣容電子(上海)有限公司	83.09.02	上海市浦東路 747 號	USD200,000	各類電子產品、加工、製造、買賣
巨貿精密(股)公司(薩摩亞)	87.06.30	Offshore Chambers, P.O. Box 217, Apia, Samoa	USD 1,470,000	控股公司
東莞巨貿電子金屬有限公司	88.01.21	東莞市長安鎮街口管理區	HKD 12,000,000	各類電子產品、加工、製造、買賣

企業名稱	設立日期	地址	實收資本額	主要營業或生產項目
巨貿國際(股)公司(模里西斯)	90.01.17	Suite 802, St Jame Court St Denis Street, Port Louis, Mauritius	USD 100,000	控股公司
國興電工(股)公司	93.12.20	台中市工業區 23 路 28-1 號	NTD 330,000,000	各類電子產品、加工、製造、買賣
GOOD SKY ELECTRIC(BVI) LTD	85.01.18	P.O.BOX438,Road Town,Tortola,British Virgin Islands	USD 9,240,000	各類電子產品買賣
國興繼電器(深圳)有限公司	87.03.06	深圳市龍崗區坪地中心鯉魚壩工業區	HKD 6,150,000	各類電子產品、加工、製造、買賣
國興電工(馬來西亞)有限公司	88.12.08	5,Jalan Lampam,13700 Seberang Jaya,Pulau Pinang , Malaysia	RM375,163	各類電子產品買賣

(3)依公司法第三百六十九條之三推定為有控制與從屬關係者：無

(4)關係企業經營業務所涵蓋之行業及所經營業務互有關聯者，其往來分工情形：

企業名稱	行業別	分工情形
廣容科技(股)公司	買賣業	業務擴展
百容電子(美國)有限公司	買賣業	業務擴展
豐創投資有限公司	投資業	無
百容電子(蘇州)有限公司	製造業	委託加工及業務擴展
廣容實業(香港)有限公司	投資業	無
廣容電子(上海)有限公司	買賣業	業務擴展
巨貿精密工業(股)公司(薩摩亞)	投資業	無
東莞巨貿電子金屬有限公司	製造業	委託加工及業務擴展
巨貿國際(股)公司(模里西斯)	投資業	無
國興電工(股)公司	製造業	業務擴展
GOOD SKY ELECTRIC(BVI) LTD	買賣業	業務擴展
國興繼電器(深圳)有限公司	製造業	委外加工及業務擴展
國興電工(馬來西亞)有限公司	買賣業	業務擴展

(5)關係企業營業概況

單位：新台幣仟元

企業名稱	資本額	資產 總值	負債 總額	淨值	營業 收入	營業 利益	本期 損益 (稅後)	每股盈餘 (元)(稅後)
廣容科技(股)公司	48,000	86,226	17,277	68,949	44,780	4,626	5,605	2.83
百容電子(美國)有限公司	7,578	57,460	30,984	26,476	96,805	20,048	4,008	註
豐創投資有限公司	369,443	232,790	(14,129)	246,919	-	(47)	(5,240)	註
百容電子(蘇州)有限公司	349,956	287,082	45,289	241,793	215,057	(7,912)	(2,045)	註
廣容實業(香港)有限公司	6,230	59	12,312	(12,253)	-	(215)	(1,554)	註
廣容電子(上海)有限公司	7,110	8,558	20,084	(11,526)	813	(1,327)	(1,331)	註
巨貿精密工業(股)公司(薩摩亞)	46,003	130,465	14,067	116,398	77,950	11,905	18,065	註
東莞巨貿電子金屬有限公司	48,782	53,489	33,895	19,594	78,245	1,617	1,905	註
巨貿國際(股)公司(模里西斯)	13,777	21,957	2,259	19,698	-	(6,194)	(5,206)	註
國興電工(股)公司	330,000	291,429	67,186	224,243	58,203	(2,584)	9,488	(0.02)
GOOD SKY ELECTRIC (BVI) LTD	290,104	252,084	10,522	241,562	192,669	(2,115)	16,541	註
國興繼電器(深圳)有限公司	256,913	181,155	174,064	7,091	312,170	19,461	18,414	註
國興電工(馬來西亞)有限公司	3,604	2,320	1,278	1,042	10,198	(1,323)	(1,296)	註

註：因關係企業為有限公司，故不適用。

(6)關係企業董監事、總經理資料：

單位：仟元；股；%

企業名稱	職稱	姓名或代表人	持有股份	
			股數或 出資額	持股比例
控制公司： 百容電子股份有限公司	董事長(兼總經理)	廖本林	7,339,548 股	6.48%
	董事	蕭灯堂	6,743,143 股	5.95%
	董事	廖本添	1,594,935 股	1.41%
	董事	許敏成	-	-
	董事	廖宜賢	252,538 股	0.22%
	董事	廖月香	1,030,389 股	0.91%
	監察人	百合投資(股)公司	3,578,014 股	3.16%
	監察人	賴尤秀敏	400,825 股	0.35%
從屬公司： 廣容科技股份有限公司	董事長	百容電子(股)公司代表人：廖本林	3,831,200 股	79.82%
	董事(兼副總經理)	張芳瑞	812,800 股	16.93%
	董事	廖月香	148,000 股	3.08%
	監察人	蕭灯堂	2,000 股	0.04%
從屬公司： 百容電子(美國)有限公司	董事	百容電子(股)公司代表人：廖本林	出資額 USD250 仟元	100%
	董事	百容電子(股)公司代表人：蕭灯堂		
	董事	百容電子(股)公司代表人：林 盡		
從屬公司： 豐創投資有限公司	董事	百容電子(股)公司代表人：廖本曲	出資額 USD11,750 仟元	100%
從屬公司： 百容電子(蘇州)有限公司	董事	豐創投資有限公司代表人：蕭灯堂	出資額 USD11,100 仟元	100%
	董事	豐創投資有限公司代表人：廖月香		
	董事	豐創投資有限公司代表人：蔡槐仁		
從屬公司： 廣容實業(香港)有限公司	董事	廣容科技(股)公司代表人：張芳瑞	出資額 HKD1,800 仟元	100%
	董事	廣容科技(股)公司代表人：廖本林		
從屬公司： 廣容電子(上海)有限公司	董事長兼總經理	廣容實業(香港)有限公司代表人：張芳瑞	出資額 USD200 仟元	100%
	董事	廣容實業(香港)有限公司代表人：廖本林		
	董事	廣容實業(香港)有限公司代表人：蕭灯堂		

企業名稱	職稱	姓名或代表人	持有股份	
			股數或 出資額	持股比例
從屬公司： 巨貿精密(股)公司(薩摩亞)	董事 董事	百容電子(股)公司代表人：廖本林 百容電子(股)公司代表人：蕭灯堂	出資額 USD1,470 仟元	100%
從屬公司： 東莞巨貿電子金屬有限公司	董事 董事 董事	巨貿精密(股)公司(薩摩亞)代表人：蕭灯堂 巨貿精密(股)公司(薩摩亞)代表人：蔡槐仁 巨貿精密(股)公司(薩摩亞)代表人：廖月香	出資額 HKD12,000 仟元	100%
從屬公司： 巨貿國際(股)公司(模里西斯)	董事 董事 董事	百容電子(股)公司代表人：廖本林 百容電子(股)公司代表人：蕭灯堂 百容電子(股)公司代表人：蕭灯堂	出資額 USD100 仟元	100%
從屬公司： 國興電工(股)公司	董事長 董事 董事 董事 董事 監察人	百容電子(股)公司代表人：廖本林 百容電子(股)公司代表人：廖月香 百容電子(股)公司代表人：蕭灯堂 百容電子(股)公司代表人：廖本添 百容電子(股)公司代表人：許敏成 百容電子(股)公司代表人：劉錦進	33,000,000 股	100%
從屬公司： 國興電工(BVI)有限公司	董事 董事 董事	國興電工(股)有限公司代表人：許敏成 國興電工(股)有限公司代表人：廖本林 國興電工(股)有限公司代表人：蕭灯堂	出資額 USD7,000 仟元	83.33%
從屬公司： 國興繼電器(深圳)有限公司	董事 董事 董事	國興電工(BVI)有限公司代表人：蕭灯堂 國興電工(BVI)有限公司代表人：廖月香 國興電工(BVI)有限公司代表人：蔡槐仁	出資額 HKD61,500 仟元	100%
從屬公司： 國興電工(馬來西亞)有限公司	董事 董事 董事	國興電工(BVI)有限公司代表人：廖本林 國興電工(BVI)有限公司代表人：許敏成 國興電工(BVI)有限公司代表人：洪國雄	出資額 MYR375 仟元	100%

(二)關係企業合併財務報表：請參閱(P69~P120)。

(三)關係報告書：本公司非其他公司之從屬公司，故無須編製關係報告書。

二、最近年度及截至年報刊印日止，私募有價證券辦理情形：無。

三、最近年度及截至年報刊印日止，子公司持有或處分本公司股票情形：無。

四、其他必要補充說明事項：無。

五、最近年度及截至年報刊印日止，發生證券交易法第三十六條第二項第二款所定對股東權益或證券價格有重大影響之事項：無。

百容電子股份有限公司

內部控制制度聲明書

日期：104 年 3 月 18 日

本公司民國103年度之內部控制制度，依據自行檢查的結果，謹聲明如下：

- 一、本公司確知建立、實施和維護內部控制制度係本公司董事會及經理人之責任，本公司業已建立此一制度。其目的係在對營運之效果及效率(含獲利、績效及保障資產安全等)、財務報導之可靠性及相關法令之遵循等目標的達成，提供合理的確保。
- 二、內部控制制度有其先天限制，不論設計如何完善，有效之內部控制制度亦僅能對上述三項目標之達成提供合理的確保；而且，由於環境、情況之改變，內部控制制度之有效性可能隨之改變。惟本公司之內部控制制度設有自我監督之機制，缺失一經辨認，本公司即採取更正之行動。
- 三、本公司係依據「公開發行公司建立內部控制制度處理準則」(以下簡稱「處理準則」)規定之內部控制制度有效性之判斷項目，判斷內部控制制度之設計及執行是否有效。該「處理準則」所採用之內部控制制度判斷項目，係為依管理控制之過程，將內部控制制度劃分為五個組成要素：1. 控制環境，2. 風險評估，3. 控制作業，4. 資訊及溝通，及5. 監督。每個組成要素又包括若干項目。前述項目請參見「處理準則」之規定。
- 四、本公司業已採用上述內部控制制度判斷項目，檢查內部控制制度之設計及執行的有效性。
- 五、本公司基於前項檢查結果，認為本公司於民國103年12月31日的內部控制制度(含對子公司之監督與管理)，包括知悉營運之效果及效率目標達成之程度、財務報導之可靠性及相關法令之遵循有關的內部控制制度等之設計及執行係屬有效，其能合理確保上述目標之達成。
- 六、本聲明書將成為本公司年報及公開說明書之主要內容，並對外公開。上述公開之內容如有虛偽、隱匿等不法情事，將涉及證券交易法第二十條、第三十二條、第一百七十一條及第一百七十四條等之法律責任。
- 七、本聲明書業經本公司民國104年3月18日董事會通過，出席董事6人中，有0人持反對意見，餘均同意本聲明書之內容，併此聲明。

百容電子股份有限公司



董事長兼總經理：廖本林

簽章



百容電子股份有限公司



董 事 長：廖本林



